No 8721 Shanghai Saturday November 10 1928. THE EASTERN TIMES Published every morning including Sundays

時報

中華民國十七年

十一月十日 星期六

舊曆戊辰年九月廿九日

今天二張售大洋三分

第八千七百念一號

月二元九角 六個月五元七角 九個月八元四角 全年十一元 南洋歐美一個月二元 三個月五元八角 六個月十一元四角 九個月十六元八角 全年念二元 報費先惠郵票九五折算

廣告刊例 「封面及評前」二行起碼每日每行一元四角「第二時報」每英方寸每次一元五角地位須於三天前預定「新聞欄內」每日每行四角五分「普通地位」三十字起碼每日每字一分二釐「彩色廣告」加一色手續費十元二角四十元三角九十元四角一百六十元照位格面議

預向本館廣告部接洽

本館編輯部設於上海浙江路二十五號（小花園首）電話中央六一二〇四 營業部設於山東路A字六號 電話中央六一二〇一 電報掛號二五一四 ▲中華郵政特准掛號立券之報

華社第二屆攝影展覽會

MORSE-MacNAIR: FAR EASTERN INTERNATIONAL RELATIONS

英文 遠東國際關係史

四開本布面精裝 一千一百四十餘頁

▲普通本 二册 定價八元

▲圖書館本 一册 定價十元

（郵費一角五分）

H. B. Morse及H. F. MacNair合著 此書爲討論遠東諸國國際關係史及遠東與歐美國際關係之專著。內容凡三十章，一百三十節，自歐亞濟通以還迄至本年國民政府統一南北，凡有國際關係之史實皆原原本本，記述無遺。遠東諸國如日本、朝鮮、暹羅、印度、安南及菲列濱悉在本史範圍以內，而中國所處地位最爲重要，著者述之尤詳。本書範圍廣博，完備取材精確，新穎正史以外，並附地圖、插畫、索引多種，可供大學學生及一般讀者之用。

商務印書館啓

上海郵務管理局通告

爲通告事照得下星期一即本月十二日係總理誕辰是日本局除郵政儲金處包裹處及匯票處全行停辦外其餘各處暨各支局辦公鐘點悉照星期日定例此告

今日上海秋季大賽馬

陽歷十一月十號即陰歷九月廿九日下午一點一刻起賽入場券會友部（由靜安寺路出入）每位洋五元普通部（由馬霍路十四號出入）每位洋二元場內備有西餐茶點

上海跑馬總會謹啓

中央銀行發行局公告第二號

本行發行兌換券委託南京 鎮江 常州 無錫 蘇州五地同業代兌業經公告玆又委託杭州浙江實業銀行爲杭州代兌機關以便兌換合再公告

代兌機關 南京江蘇銀行 鎮江江蘇銀行 常州和愼銀行 無錫江蘇銀行 蘇州江蘇銀行 杭州浙江實業銀行

國民政府交通部購料委員會續行標購電料通告

本日起另行招請投標凡欲投標者請逕函南京國民政府交通部購料委員會索取標函並隨附件[illegible]

招聘偵探

敝公司因有重要事件發生招聘國內偵探專家代爲偵緝有應聘者請先來函酌商辦法可也 奉天南市場多小公司啓

上海特別市黨務指導委員會指字通告

[illegible]

爲慶祝總理誕辰紀念大會徵求游藝

各機關 團體 學校 工廠 商店 公鑒 十一月十二日爲總理誕辰仰各機關團體學校工廠商店一律休假一天並懸旗結綵掛燈以示慶祝此通告

上海特別市黨部

中華滙業銀行廣告

上海銀行公會會員

[illegible]

珂羅版印崔敬邕墓誌

此誌石久佚拓本傳世甚稀而書法實爲北魏碑誌之冠流傳人間都所知者一兩本而已直與西嶽華山碑等重現本局用珂羅版精印清朗異常每册定價大洋一元四角

上海望平街有正書局啓

命令

國府九日命令、㈠玆制定中央研究院組織法公佈之、此令、㈡總理葬事籌備委員會議決民國十八年三月十二日爲總理靈櫬奉安於首都紫金山靈墓之期、除先期分行妥爲籌備一切并屆時舉行隆重典禮外、着京內外各機關轉飭所屬一體敬謹知悉、此令、

國民政府八日命令、四川僻處西陲、頻年內訌、兵多而匪益滋、稅重而民益困、政出多門、民生凋敝、秉鈞失職、無可諱言、迭據旅外商民在川人士、或文電呼號、或來京請願、政府關懷川局無時或釋、惟治病先去其標、振衣先提其領、業經任命委員、尅日成立省政府、樹統一之機關、破防區之弊制、以至低之限度、爲初步之籌維、其關於軍政者、川省養兵巨萬、無益國防、徒滋內亂、應即大加裁汰、儘量縮編、釐定軍額軍制、不得自由擴充、各處所設兵工廠、即行一律停辦、以絕內爭之源、其關於民政者、各軍就防區內任命官吏、流弊極多、亟應統一任命權於省政府、地方行政制度、尤應確定、庶可澄清吏治、發展民生、並應切實籌備地方自治、以爲憲政之基、其關於財政者、現在各種苛捐雜稅、名目繁多、應即一例廢止、以蘇民困、徵收機關應即統一、不得各自爲政、全省幣制應即整理劃一、各處造幣機關一律撤除、不得再鑄惡幣、致紊金融、其關於教育者、所有教育經費、現在者必須保障、不得挪移、將來者必須增加、務宜切實、並應整頓制度、改良內容、實行三民主義之國民教育、以符中央教育宗旨、其關於民團者、各縣民團應歸各縣政府直接監督指揮、嚴禁軍隊擅提團餉收編團衆、其關於司法者、法官任免、應聽中央命令、地方政府及軍隊不應干涉、司法經費、應有的款、不得減欠、此爲政府整理川政最小限度之計劃、應責成該省政府於最短期間全部施行、然後再爲第二步之設施、所有施行細目及辦法、限該省政府於成立後一個月內具報政府查考、須知北伐完成、訓政伊始、政府受黨國付託之重、川人責望之殷、對於川局具有整理決心、必當切實進行、認眞督促、所令各節、事在必行、不容絲毫敷衍、政府即以能否切實施行、覘該省政府之成績、務宜勵精圖治、急起直追、解川民之倒懸、致川政於上理、政府有厚望焉、此令、

又令、玆制定考試院編譯局條例公布之、此令、又令、國府考試院長戴呈請任命陳肖鳳起爲國府考試院秘書、應照准、此令、又令、山西省政府委員兼民政廳長楊兆泰、着免兼職、此令、任命邱仰濬・耿步蟾・李尚仁、爲山西省政府委員、此令、任命邱仰濬兼山西省政府民政廳廳長、耿步蟾兼山西省政府農礦廳廳長、李尚仁兼山西省政府工商廳廳長、此令、任命朱兆莘爲國民政府外交部政務次長、唐悅良爲國民政府外交部常任次長、此令、任命李仲公爲國民政府交通部政務次長、韋以黻爲國民政府交通部常任次長、此令、任命麥煥章爲國民政府農鑛部政務次長、曾養甫爲國民政府農鑛部常任次長、此令、任命劉瑞恒爲國民政府衛生部常任次長、此令、任命杜從戎爲國民政府警衛團團長、此令、任命熊斌爲國府軍政部陸軍署長、此令、任命俞飛鵬爲國府軍政部航空署長、此令、任命曹浩森爲國府軍政部軍需署長、此令、任命張羣兼國府軍政部兵工署長、項雄霄副署長、此令、任命處典書爲國府軍政部總務廳長、此令、任命雷飈爲國府軍政部參事、此令、任命童驚爲國府軍政部陸軍署軍衡司長、此令、任命蔣紹昌爲國府軍政部陸軍署軍務司長、此令、任命邱偉爲國府軍政部陸軍署交通司長、此令、任命郝子華爲國府軍政部陸軍署軍醫司長、此令、任命陳大齊爲考試院秘書長、許崇灝・孔憲鏗・爲秘書、桂崇基・饒炎・程天放・謝瀛洲・爲參事、此令、又令山東省政府委員兼工商廳長陳鸞書、另有任用、應免本兼各職、此令、任命馬鴻逵爲山東省政府委員、此令、任命陳鸞書爲河南省政府委員此令、

時評

社會的蠱惑性

都良

大概在半年前罷。上海臨時法院中曾經有過一起大學生犯詐欺取財的案子。他因爲不自禁的浪費。迫他走入罪惡之途。最近大晚報上又有一條大學生竊取打字機的新聞。據該生自己聲述。他之所以要幹此不端行爲者。完全爲了虧負二千元的博金。想救濟目前之困厄而起。我們把這兩件事合湊起來。直覺上自然很怪他們本身人格之墮落。但一轉念間。又覺這個責任。至少該由社會担負一半。同時更覺萬惡環境。實在有迫切地改善之必要。

我們對於一般普通竊盜案件之發生。本來具有兩種不同的觀感。一方面致欲於犯罪者。缺乏知識的培養。一方面扼腕於社會上沒有充分的設備。故其救濟之道。積極的謀一般敎育之普及。要求社會上多添幾個生產機關出來。使地方失業分子有相當的託足。可是本案卻在例外。大學生是有知識培養的。大學生並非失業的游民。他們之犯罪。原來是浪費的結果。而浪費之起因。卻爲了禁不起社會的誘惑。實在現社會中含有蠱惑性的招誘眞太多了。光怪陸離的形象。妖嬈戀迷的色相。以及其他種種異想奇趣的行樂方式。在在可以使意志不定的青年有墮落的可能。故爲本項救濟着想。倒不在積極方面謀建設的發展。而在消極方面如何減少社會的蠱惑性。

電訊

國府會議昨日議決案 任命立法院秘書處長

◎國務會議重要議決案如下、㊀任命李文範爲立

虎標商標

提倡國貨

倡用國貨 國民責任

抵塞漏卮 宜振宜奮

下列四種靈藥均爲國貨尚祈同胞提倡採用藉以挽回利權也

虎標八卦丹主治 嵐瘴痧症 寒熱交作 時行疫毒 跌打刀傷 感冒風寒 猝然昏倒 傷寒中暑 手足腫痛 頭痛眩暈 中風中痰 霍亂吐瀉 無名腫毒 胸膈飽滯 一切咳嗽 心氣腹痛 遠年脚瘡

虎標清快水主治 胸膈飽悶 發熱頭痛 風火牙痛 紅白痢疾 嘔吐逆氣 大便祕結 食積不化 實熱目痛 風熱喉痛 中風肚痛 膀胱疝氣 腸風下血

虎標萬金油 內治 中風中痰 霍亂吐瀉 心氣腹痛 絞腸痧痛 頭痛昏眩 時行瘟疫 四時感冒 噎膈反胃 消暑除煩 止咳化痰 及雜疑症 外治 神經骨痛 疥瘡疹瘡 腰骨脚痛 瘰癧核痛 手足腫痛 蛇蠍狗咬 無名腫毒 跌打刀傷 皮膚破傷 蚊咬蟲毒 牙痛及耳痛

虎標頭痛粉 專治一切頭痛

總發行上海虎標永安堂 北四川路八十九號 電話（北）二七二六 南市代理 新開河 林大森 各大商店藥房及煙紙店均有出售

法院秘書處長、並秘書四人、劉蘆隱爲編譯部長、又編修四人、劉大鈞爲總務處長、㈡任命陳陝甘賑災委員會委員、馮玉祥爲主席、㈢任命劉汝賢、葛敬恩、爲參謀次長、㈣訓練副監照何應欽提議任命、（南京九日電）

蔣總司令在臨淮校閱

◎蔣介石九日早赴臨淮關校閱第二師黃旅、定當晚返蚌、（蚌埠九日下午五時電）

◎蔣總司令十日可來徐、行營設花園飯店、九日第一師閱兵式因此展期、俟蔣來後親自校閱、（徐州九日下午二時電）

張繼就平分會主席職

◎張繼九日在懷仁堂就北平政分會主席職、閻錫山監誓、張謂本人無力量、惟有本總理精神做去、商震周振麟、及省政府各委員均到、（北平九日下午七時電）

漢分會議決三要案

◎李宗仁所提壓平米價、提倡國貨、請將滬國貨展覽會移漢三案、經政分會通過、（漢口九日十時電）

◎鄂省因秋來苦旱、湘米阻禁、各地糧價飛騰、李宗仁提議辦平糶、並提在漢開全國國貨展覽會、將原在京滬陳列國貨品、悉運漢展覽、又提議中央增加國貨運動、以上三案均於九日交政分會決定、（漢口九日下午十一時電）

蘇省政府會議

◎九日蘇省府開一五六次會議、討論㈠中央大學江日代電、爲實[illegible]各項畝捐案、決議交財政廳會同中央大學速派員調查再行討論、㈡睢寧縣姚縣長呈爲呈明劣紳劉國棟等犯罪事實、應予通緝案、決議劉國棟・王率之准予通緝、並行知民政廳查照、（南京九日電）

◎蘇省政府新任委員九日在該府舉行談話會、決於十二日上午十一時舉行就職典禮（南京九日電）

日電所傳之交涉形勢

◎綜合東京各報關於中日交涉之報告、大致謂外務當局本於有田局長之報告、似已決定對華開始正式交涉之步驟、政府亦大體決定、俟大典完畢後、即決定對策、同時派遣於下月初旬歸任之芳澤公使至南京與國民政府當局關於濟案主義上之大綱及條約問題、開始正式交涉、有田局長之報告謂國民政府之基礎已逐漸固定、亟擬籌備款項供建設事業之用、而籌款方法、除關稅增收外別無他途、是以希望早日裁決原案、（東京九日東方電）

日政府決派芳澤赴京

◎聞日本政府已內定派遣十二月初旬歸任之芳澤公使赴寧、（東京九日東方電）

◎內參列大典而在京都之芳澤公使、昨與吉田外務次官及有田亞細亞局長會見、關於中日交涉作重要商議、歷兩小時之久、關於此事外務當局語記者曰、「修約問題及漢寧兩案殆已議畢、且其解決方法似已議妥、但尙非正式者、芳澤公使返任時、是否派其赴上海或南京一行、雖尙未決定、但目下中日交涉、已有顯著之接近、確係事實、日深信濟案亦不久可以解決也」云云、（東京九日東方電）

邢士廉今晨可抵京

◎邢士廉十日晨可到寧、（南京九日電）

◎孫科九日晚赴滬、（南京九日電）

湘省運動會展期

◎湖南秋季運動會、改本月二十二二十三二十四三日舉行、（長沙七日下午一時電）

荷蘭贊成關稅自主

◎荷蘭外交部之預算案、附有備忘錄一件、內稱荷政府決定盡力發展對華之商務關係、並儘量饜滿中國人民在政治上之需要、已命駐北平公使歐登狄克前往南京談判中國關稅自主事云、（海牙八日路透電）

戴季陶演講

◎中央大學法學院九日下午三時敦請戴季陶演講、聽者三千餘人、題目爲法學之過去現在及將來、謂學問可略分爲天地人三科、法科屬於人事科之一、各國天文皆同、地理略異、而人事各國不同、故研究頗難、我國人皆多蔑視本國法政、以後研究法科者須注重我國史地、以爲研究我國法政之基礎、（南京九日電）

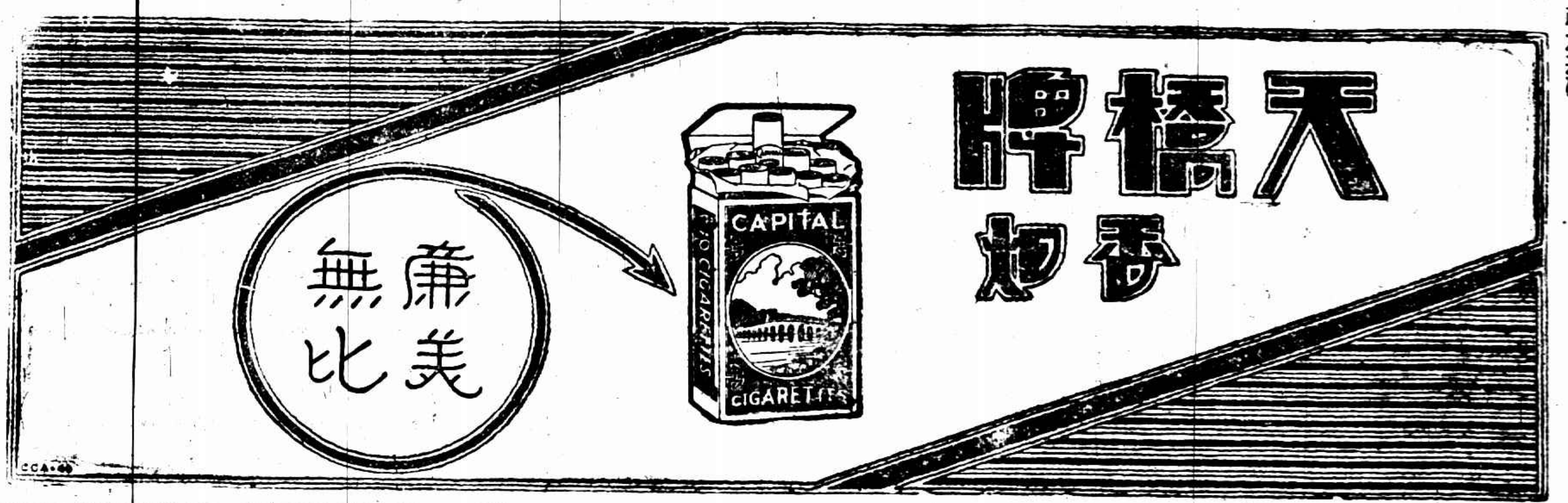

湘省實行遏糴

◎湘政府因米價飛漲、已實行封關、（長沙七日下午一時電）

蘆綱總案近訊

◎吳忠信回平對人言、綱總案積弊太深、俟財部代表北來會同查辦、（北平九日下午九時電）

北平貧民凍斃甚多

◎此間失業貧民、天寒凍死者甚多、何其鞏趕製棉衣施賑、（北平九日下午九時電）

蚌埠風雨中坍屋傷人

◎八日夜大風雨、小山新營房坍倒二百餘間、傷數人、（蚌埠九日下午五時電）

徐州捕獲冒充軍官犯

◎第一師在東車站捕獲冒充軍官犯韓成龍・武振國兩名、解部訊辦、（徐州九日下午九時電）

◎新任銅山縣長于浩如來徐、將接任、（徐州九日下午九時電）

粵省捕獲嫌疑海盜

◎今日英國武裝小輪一艘由西江駛至、載有被疑爲海盜之華人二十三名、乃在自香港開往江門之大利輪船拘獲者、已解交警署審訊（香港九日路透電）

沙市刼輪案續獲八人

◎沙市輪刼案所拘獲之二十三人、聞已有十五人審明有罪、餘八人與案無關、續獲八人、現由警廳審訊、受傷美人漢維斯行將復原（漢口九日路透電）

陳調元等由津返平

◎陳調元吳忠信等九日返平、縮編計劃已擬定、（南京九日電）

◎馬福祥定十一日南下、（南京九日電）

京衛戍部鎗決人犯

◎衛戍部槍斃在滬曾經恐嚇李國筠及綁黃樹芹（索洋二十萬）胡樂光（索洋十萬）而現在寧（太平巷）置有房產之綁匪張鳳九、及殺人犯潘少華二名（南京九日下午九時電）

浙省委就職日期

◎新省委周駿彥與訪者云、張主席及新委員大致在十六日左右可以到浙就職、又謂新財廳長錢永銘萬一不就、繼任人選、以賈士毅徐鼎年最有希望、但錢亦無確切表示不就之意、（杭州九日電）

九校學生意志堅決

◎北大學生函李書華質問數項、大致謂北平大學與劉哲所辦京師大學有何區別、先生如不擁護北大獨立、賣校求榮、請看本隊力量云云、（北平七日下午九時電）

◎北平大學各院長已發表、文科陳大齊、陳未到、由張定璜代、理科王星拱、王未到、由經利彬代、法科謝近州、農科王嘉猷、醫科徐誦明、一工俞同奎、二工史樹德、藝術徐悲鴻、俄專段懇棠、（北平九日下午十時電）

方振武仍須返京

◎方振武九日對人表示不就政分會職、縮軍辦竣即赴京、（北平九日下午七時電）

楊森擬縮編所部

◎萬縣息、楊森擬縮編所部爲三師、編餘士兵專墾奉節大寧巫山等荒地、並組墾務公司、士兵均作股東、（漢口九日電）

湘清鄉署嚴防共黨

◎清鄉督辦署通令各縣嚴防共黨混入民衆團體工作、（長沙七日下午一時電）

北平以菊爲市花

◎何其鞏定菊花爲北平市花、十一日在中山公園開菊花大會、（北平九日下午十時電）

北平公債市況

◎九日公債市況、九六開盤一三三八、收盤一三三三、春節五八、鹽餘五三、成交五百七十萬、（北平電）

要聞

中央解答京市指委疑點

（中央社）中央秘書處昨函覆京市指委會云、逕啓者、前據呈中央黨務委員陳述關於登記及下級黨部工作等六案之意見各要點、業經常務委員批答如下、㈠已另有補行登記手續條例、自能明瞭、毋俟另述、㈡關於登記案之決議第二項黨員苟非經總理除名或曾受除名之處分者、不得指爲總理所淘汰、更不知何所據而誣爲不革命分子、十三年改組併未拒絕以前此項取得黨籍之舊黨員而且予以登記種種之便利言者云云、蓋自違反十三年改組之精神而不知也、㈢建國大綱第八條明云當派員到各縣協助人民籌備自治、今度下級黨部工作案之決議所列舉之綱領、即根據於此、即是訓練人民自治之基本、乃云代民而治並非訓政要着、然則建國大綱亦可推翻矣、假如人民百分之八九十尙不識字、如何訓練其行使政權、建國大綱第八條言人民之程度最後始及會受四權使用之訓練云云、可見訓練之程序言者、不務實際、鄙夷公共事務、又不悟集中工作有其先後次第、㈣中央決議顯係有意欺騙民衆、愚謬實甚、輒云政治會議人數以中央執監委員當然爲政會委員者作比例、（不能超過幾分之幾）即已有確定之標準、㈤立法院委員任用標準案、（已經決議通過不能仍據爲審會報告）委解釋不能適用職業或地方民選之理由、以某地方職業團體有是提議、故爲解釋、非就前次市黨部欲由直轄黨部選舉之意見作答也、政權屬於黨、政權之行使、自應屬於黨之機關、其人選即須決定於中央政治會議、毫無疑義、今對於中央之決議案不加尊重、（國府組織法惟政治會議有解釋之權）對於政治會議、不加信用、此種意見、非市黨部所宜有、㈥非事實無須解釋等項、在案、相應錄批函達查照、此致南京特別市黨務指導委員會、

胡漢民之報告

對黨員討論黨務是不應該取敷衍態度的……黨的兩個大病各個黨員分離獨立各級黨部好像是些斷府斷片……唯有團體才有自由個人沒有自由……各級黨部對於中央應執行黨之紀律及決議

五日（星期一）中央黨部舉行第四十次總理紀念週、胡漢民委員有重要報告、原詞錄下、各位同志中央紀念週中、現在已經規定由中央委員輪流担任報告了、今天本來輪到譚委員、剛剛他今天有事情、不能到黨部、臨時打電話通知兄弟、叫兄弟替他一次、兄弟對於諸位同志常覺得有機會談話、有甚麼意見、總可以使大家曉得、也是一件極好的事、兄弟的性情、不大願意管不當管的事、因而對於當管的事、便不敢放鬆、凡關於黨務、目前有在兄弟職分以內的、兄弟不能不負責任、所以無論大小、總勉力去做、每天會客時、如果客人不是同志或是同志而所談的不是黨務、兄弟就不願意多講話、如果是同志來專門討論黨務的、兄弟不但願意多談、而且談得非常認眞、雖一個字也不輕易放過、有許多人以爲兄弟這樣太認眞、而且講話時的態度對同志好像對學生一樣、未免太過、這句話不是現在才有人說、從前兄弟一個最好的朋友、最忠實的同志朱執信先生就這樣說過了、兄弟雖也自己覺得這種習性不無過分、但是遇事不敷衍、尤其不說假話、無論如何、總是應該的呀這種不會敷衍人的態度在兄弟是不能改而且也沒有方法改了、大約因爲一向在革命生活中、和革命先輩談話、從來用不着敷衍、直到現在、已成習慣、兄弟從前在總理面前、或隨便談話、或商量事情、比較要來得質直而不敷衍、但是總理總能夠容受、在兄弟想來、總理之所以成爲崇高偉大的、在這許多地方也有關係、今天兄弟所要報告的、仍舊是幾週以來、屢經誠懇申說過的老話、黨員之中、對於自己所處的地位、仍有未認淸楚的、仍有不曉得黨是整個的、是有紀律的、是應該軍隊化的、黨裏總有着兩種大毛病、一種是橫的裏面、個個黨員分立、好像出來的組織一樣、所謂士農工商、各不相關、成爲四個不同的立體、彼此獨立、而非整個的、這一層兄弟以前已經講過好幾次了、還有一種毛病是縱的裏面、各級黨部好像是些斷府斷片、從中央起、省市黨部、縣黨部、區黨部、直到區分部、五級各不相連、並非一線貫串、由上而下、節節相統屬的、這種情形、太不好了、而且太危險了、猶如軍隊一樣、軍師旅營以至連排各部、各不相謀、所有連排長對於營長不是一個意思、所有營長對於師旅長又不是一個意思、而大家對於上級幹部的命令、又都不肯奉行、每個命令下來、先要拿來討論、拿來批評、這樣的軍隊、能算得是軍隊、果然有作用、能打仗嗎、凡百團體自己內部先要有組織有紀律、然後才有效能才有辦法、我們國民黨是革命的政黨、和有[illegible]體一般、是有主義有方略的、應該和軍隊的組織一樣、所有那種各部分各份子的隨便自由、只知有自己而不知有團體的錯誤、非澈底剷除不可、總理深知中國人對於自由不很了解、甚至有許多不應該爭的自由、也天天去爭、弄得團體散漫、一點辜治的精神都沒有、所以總理再三說、「唯有團體才有自由、個人是沒有自由的、大家要去爭國家的自由、民族的自由、不能去爭各個人自己的自由」總理這樣愷切詳明的教訓我們、不但是耳提面命、而且筆之於書、傳到現在、凡我同志、都該看到、何以還有許多人仍舊弄錯了、以爲個人的自由很大、處處替自己打算呢、凡是不顧到我們國家民族目前是最難得的機會、而又最嚴重的時機、不肯犧牲他個人的自由、去尊重他所在的團體的自由、仍舊時時刻刻替自己找機會、做機會、而終於不信仰上面所說的、總理的那些教訓、這種人我們還能希望他能奉行總理整個的主義政策、去建設國家嗎、現在再就黨的決議案來說、議案的意見、爲某機關會議所決定、就不能算是某個提議人或某個贊成人所有、大家對於那種意見、只有服從・奉行・更不許有其他了、中央議案也並不是不能變更的、各級黨部對於中央的決議案也不是不能抗議的、但是變更要依循變更的法定手續、抗議要有抗議的切實根據、而且同時要遵守執行的、凡百決議案的是否合宜、是否合於主義、是否合於事實、有些事中央議決以後、要各級黨部去實行起來、把詳細經過報告中央、中央根據這種事實的報告、才好斟酌以後的改進、如果中央有所決議、各級黨部但憑自己的主觀去批評批評、合意的便行之、不合意的便擱在一旁、或一面坐而不行、而一面還要丟開事實、但憑主觀、便抗議起來、究竟成爲一回甚麼事呢、總章上是說「各權力機關對於上級機關應執行黨之紀律及決議、但得提出抗議、」照如今的情形、是變做「各權力機關對於上級機關應抗議、但爲執行黨之紀律及決議」了、那還說甚麼紀律化、軍隊化的革命呢、我們當前的要務、正是就實際上建設起一個新中國來、建設起一個革命的三民主義的國家來、其責任當然應由大家一同去負、但是黨的中心倘若沒有威信、沒有力量、所謂革命的、所謂三民主義、又怎麼能到國家建設上面去呢、所以大家如果眞要負那種建設的責任、就先得一齊負起責任來、把黨的中心建樹鞏固、這種責任又怎樣負呢、並不要大家去擁護中央的個人、迎合中央的個人、只要大家尊重中央這個機關的決議、把自己平日預備爲黨爲國完全犧牲的全部精力、時時準備好了、一看到中央的命令到了那裏、就拿出那全部的精力、奔赴到那裏去做實際的工作、做得怎樣隨時報告中央以圖改進、我們如果有這樣一套的力量和效能、給黨外和國外的人看了、包管大家馬上把阻礙我們建設的心思減少下去、然後我們的建設便更有把握了、我們天天喊要黨權高於一切、而黨的內部不統一、黨員不肯做實際工作、把中央的決議案當作個人的意見一樣、隨便批評抗議、以致黨令不行、黨務廢弛、那麼黨權祇有低於一切而已、那裏還會高呢、在黨的紀律上、在黨的組織上、兄弟想是祇貴有奉行主義政策以及中央決議案的各級黨部、而不貴有任何不談執行而專談抗議的各級批評機關吧、（未完）

禁煙會議第九日

馮玉祥演說……上午總務組報告
下午分區會議……國府指定李登輝爲副主席

九日爲全國禁煙會議第九日、上午八時半開會、首由行政院副院長馮玉祥演講、（詞詳後）嗣由總務組行政國際兩系報告審查結果、下午舉行分區會議、今日上午九時立法院院長胡漢民將出席、上午分區會議報告、下午舉行閉會式、又該會接國民政府指令李登輝爲副主席云、

馮玉祥演詞　今天兄弟到樓上禁煙展覽裏看見許多圖書和標本、覺得禁煙問題、非常重要、我們要實現三民主義、最重要最根本的、就是禁煙、今天蒞會諸君、沒有婦女參加、很是可惜、我想也應當使婦女知道、要是中國不禁煙、三民主義、就不能實現、但是華界禁煙愈嚴、而租界煙土愈多、我們決不能因爲這個原因、就不努力、如果我們不怕難、一切都從自己做起、什麼不平等條約都可取消、昨天我看見報紙上蔣主席演說、並且有會員提出呈請調驗大員、我看見後覺得這才是眞正民意的表現、我們不能以爲我們是拿桿子、敵不過槍桿、因爲我們要禁煙和實現三民主義、決不能顧慮危險、要有革命犧牲的精神努力做去、政府是完全負責的、從前我到陝西潼關縣署、看見大堂上滿貼着縣長親筆寫的禁吸鴉片標語、後來我到外面二三十里地不到、多遍地都是煙苗、我非常奇怪、後來我去問縣長、方知道他們是掩人耳目的、我們知道在青天白日旗幟之下、實不應該有此種舉動、我們應當實事求是、努力做去、兄弟很盼望各位領導我們同一方向前進、如發生危險和障礙的時候、政府當然担負完全責任的、總之無論如何困難、即使山窮水盡、賣當借賣、非把鴉片禁絕不可、希望諸位努力、

蘇省政府會議

預借十八年冬漕一元五角……以償十五年預借未淸之數

江蘇省政府委員會十一月八日開第一百五十五次會議、出席委員、鈕永建・陳世璋・張壽鏞・陳和銑・茅祖權・高魯・主席鈕永建・

▲報告事項　㈠蔣總司令冬電爲各軍不准就地向各縣及徵收機關提款、前經通令嚴禁在案、以日久玩生、或有不顧功令仍蹈故轍者、除再通電申禁外、嗣後非經敝部核准有案、不能撥抵軍費、請查照飭遵、以免糾紛、㈡建設委員會函送中華民國無線電台呼號條例及中華民國船舶無線電台條例請查照、

▲討論事項　㈠張委員兼財政廳長壽鏞提議預借十八年冬漕以資抵注復議案、（決議）預借十八年冬漕每石一元五角、用以償還十五年預借未淸之數（一元五角）㈡古物保管委員會江蘇分會呈復保存楊惠手塑羅漢像一案、派員調查、議決根據葉恭綽原函、請准予飭廳撥一萬元、先行層工修理、餘一萬元公同募集、俾完成大業案、（決議）㈠函復該會勸募捐款、以資修理、㈡令吳縣縣政府在冬漕三成民政費內、酌撥補助費、並切實保護、㈢河南省政府冬電爲豫省災情重大、救濟難期普遍、現在災民分赴鄰省謀食、除通令各縣發給災民執照外、請查照、遇有此項災民到達、准予通過入境案、（決議）本省地方不靖、年成歉收、據此電復、

粵旱災中之糧食問題

鄰省同告災荒…實行遏糴…　…祇有長江方面…可資挹注

廣州通訊、粵省各屬自本年入秋後、因旱魃爲患、各江田疇、盡成龜裂、預計秋收禾稻、平多不及三成、近日如潮屬普寧梅縣惠州連平和平河源、肇屬高要鶴山封川廣屬三水清遠英德北江南雄曲江各地、已紛紛電省報告旱災、請迅設法救濟、而東西北江各縣市米價亦同時飛漲、中下米每担已漲至十一二元、省市亦同此情形、岌岌可慮、因之本年冬季糧食問題、漸爲各界民衆所關心、平時粵省民食接濟來源、端賴安暹方面輸運大帮入口、大之即爲蕪湖、至鄰省之廣西湖南、向來亦有餘力接濟廣東、每年湘桂兩省米穀運入粵境者、平均約佔七八十萬担、故西北江一帶、從無匱乏之虞、詎本年桂省同患旱災、較粵爲甚、不特無力濟粵、且須移糴、湖南方面、昨日湘省政府亦以旱災情形、電粵報告、湘南七十餘縣、同患災荒、實行遏糴、現時湖南方面已無望其接濟粵省、粵省政府民政廳暨各界團體、對於冬季糧食問題多經籌議救濟辦法、因安暹洋米爲某商壟斷、入口日細、已無望其大帮接濟、目前祇有長江方面、尚可資挹注、故近有三江帮某巨商、籌議自行僱輪赴蕪湖鎮江一帶購運回粵、聞經與招商局接洽訂租江輪兩艘、爲常川運載糧食之用、預料三江米入口、可較前加多、但米價之激漲、仍爲不可避免之事實云、（十一月五日）

粵省償還金融公債支配辦法

總額六百萬劃分二十成攤還　以現金十四成公債六成清償

廣州通訊、廣州商民渴望償還之十六年金融借款、業經當局決議分期攤還、其大概辦法、已略見前報、現關於攤還數量之支配表、亦經國稅委員馮祝萬金融專員李青、協同擬議電告李主席奉復核准、即確定於本月二十五日起、由中央銀行開始償還、其支配大略、係擬償還廣州銀業行各店三百萬、廣州雜行各店三百萬、統共六百萬元、劃分二十成、以每行占十成計、支配如左、一、償還銀業行借款十成、由中央銀行給予十七年十二月份期單六十萬元、又給予十八年二月份財政廳金庫券六十萬元、又給予十八年四月份金庫券六十萬元、又給予第四期公債票一百二十萬元、二、償還雜行借款十成、由中行給予十七年十一月份期單六十萬元、又十八年一月份期單六十萬元、又給予十八年三月份金庫券六十萬元、又給予十八年五月份金庫券六十萬元、又給予第四期公債票六十萬元、以上兩款統計、共還足六百萬元、內占現金十四成、公債票六成、（十一月五日）

梅蘭芳抵粵　演劇中之戒備

共黨製造空氣…混入戲院搗亂

廣州通訊、共黨自去年在廣州大暴動失敗後、野心不死、仍屢次潛派黨徒混入市區、一遇有可乘之會、即擬從中搗亂、近以梅蘭芳來粵、定期一日在海珠戲院演劇、屆時省中各要人、必多到場觀劇、擬乘此時機、密遣黨徒混入院內、施放巨大炸彈、以圖危害、且趁此擾亂治安、衛戍司令部據報、除飭屬嚴行戒備外、並派諜捕除密爲緝、務將該共匪等破獲、迨三十日下午四時、省政府亦接密函報告、謂一號晚起、梅蘭芳在海珠戲院演劇、共黨以屆時軍政要人、均往觀劇、屆時前赴海珠戲院、實行擲炸及行刺要人、請爲嚴予戒備、以保公安而維秩序等語、馮祝萬及各委員據函後、當即星夜密令廣州衛戍司令部及公安局嚴爲防範、毋使共匪得以狡逞、該兩機關奉令、決定屆時派遣得力軍警前往保護、並由南石頭抽調保安隊一部回駐市區、自是日起、復執行戒嚴、連夕均施行搜查二次、由公安局通令各區、會同督察及保安隊執行、着各區署長亦須親自出隊、查前昨兩夜搜檢異常嚴密、永漢馬路、天字碼頭、西財政廳前、西門口、大市路、東門、西瓜園、西濠口、十九甫、十八甫等處、衝繁地點、於搜檢時、先派武裝保安隊數名、持槍握守馬路兩方、過由偵緝警察搜檢途人、對於各種車輛與長途汽車、尤爲注意、各機關汽車、若無特別標誌、亦被搜檢、惟另一方面消息、則謂係反對梅蘭芳者故作狡計、危言聳聽、藉以打擊梅伶、但政府則以密函既有署名盡責負責、不論事之確實與否、均應嚴爲戒備、以防不虞云、（十一月一日）

旅墨僑胞盼訂中墨新約

旅墨僑委會外交部請求

墨國參埠中華商會、昨致國府僑委會函、請轉外交部與墨訂約、原文如後、逕啓者、現因中墨條約在本年十一月即屆期滿、十二月以後中墨國際間已無條約之關係、在此舊約既廢新約未廢之時期、旅墨華僑即爲無約國僑、凡屬僑務、均由墨政府任便處置、而墨國官民排華之觀念甚深、我國政府一時未有相當之保護、則我僑所處之地位、將更陷於艱困、生命財產有非常之危險、爲患迫於眉睫、環境極其可怖、此不得不須先事預防、務綢繆於未雨、而弭禍於無形也、敝會素欽貴會關懷僑務、愛護僑民、對茲國體大事、定能發揚光大、裨益僑羣、故將滿約之件奉聞、深望貴會予以協助、轉向外交部聞請、立派特員與墨政府速磋平等互惠之新約、藉以福利僑胞、實不勝懇切待命之至、又呈外交部文云、呈爲中墨條約、現屆期滿、請速派幹員磋訂互惠新約、以維僑務而資保障事、竊以中墨商約、訂自前清光緒二十五年、原以十年爲期、期滿再訂、其時認許墨國在華有領事裁判權、實屬不平之束縛、而此約本於宣統改元之間、應已期滿、但尚繼續沿用、未見另訂、至民國十年北庭特派駐墨全權公使王繼增、乃續訂中墨協定、對於此項不平等之條約、仍予繼續享受、實屬有辱國體、迨民十四年十月墨政府自動廢止中墨條約、而北庭代使徐善慶欲保存約內所賦予之發照特權、竟覥然聲請保留、是以復有延緩三年之猶豫、然時至本年十一月間、爲期亦滿、當然失效、且墨政府亦復宣布廢止、是在本年十二月以後、中墨兩國已解除條約之關係、若在舊約既滿、新約未續之際、旅墨華僑即爲無約國僑、一任墨政府之隨意處置、我僑如無相當之保護、勢必陷於困難之地位、備受損失之恐怖、慨自墨政府自動廢約以來、即已對我僑心存歧視、在商則被橫徵苛罰、受經濟之重大打擊、爲工則被摧殘壓抑、往往爲法外的取締、而其土人之排華心理、尤爲根深蒂固、仇視之舉、與日俱增、近且機乘約滿、積極排華、一方面向政府請願、爲不再訂約之要求、一方面對羣衆宣傳、作驅逐華僑之運動、我僑現在所處之環境、如臨刀俎、如坐針氈、情形惡劣、危險萬分、倘屆約滿期間、未能迅與續訂、則墨人排華之舉動、可以隨時隨地而爆發、我僑所受其損害、必有不堪言狀者、此不能不亟籌保護之方、防止未來之隱患、以策國僑界之安全也、敝會爲旅墨華僑工商份子所組織、經向我國政府正式存案、復經墨政府認准成立、關於僑界事務、有代表全體法益之權、對此切膚之利益關係、較有深切之認識、心所謂危、不敢不告、爰特據情縷陳鈞部、伏維察核照准、迅派幹練人員、根據平等之原則、與墨政府重訂互惠約章、於以維繫邦交而保護僑務、則不特我旅墨華僑全體之幸福、亦我國外交上之偉大榮光也、

潮陽鎗決共黨一批

由十三師在各鄉捕獲

廣州通訊、駐東江第五軍徐景部、駐潮陽之第十三師、於二十日令師部偵緝隊二十七區區長洪世楊、協同沙隴保衛團局成田保衛局等、率隊前往汕頭海門成田沙隴、鄉進剿共匪、蓋偵先已據報該數鄉隱匿有共匪多名、連日密謀、圖擾亂也、該團及保衛團等奉命後、將軍隊散開、前往拿捕、匪徒猝不及防、卒被拿獲呂亞雄・譚大・陳初開・謝坤・張文雄・李河豔・張智成・陳立德・鄭元水・林士榮・張阿八・游木森・游班仔等一共十三名、當即解回該師司令部發落究辦、據張文雄供稱、直認爲共黨參謀不諱、又張阿八等、直認爲赤衛隊長、歷舉述其放焚殺刦之經過、該師以其實屬罪無可逭、當即於是日提出該批要犯、驗明正身、綑赴刑場執行槍決、以昭烱戒、（十一月五日）

農部設計委員會議

農礦部設計委員會於八日舉行第三次聯席會議、出席者姚傳法、胡博淵等二十餘人、由姚傳法主席、議決下列各問題、㈠請各專門委員負責整理審查各股業經收集之各提案、並草擬該股整個計劃大綱案、（決議）如農業農民林業漁牧四股、已有專門委員、自應由各該股專負責整理審查草擬外、餘如礦務礦業冶金三股、尚無專委、應即呈請部長委派、㈡請部長派定礦務礦業冶金三股專門委員案、（決議）由常務委員會同陳處長郃、徐司長廷瑚、胡司長博淵商定人選、呈請部長選派、㈢楊委員公兆動議應添設地質股案、（決議）通過、㈣陳委員郁動議擬具㈠龍煙計劃案、㈡造林計劃案、㈢農民銀行及合作社案、㈣鑛業銀行案、㈤生絲檢查所案、（決議）由各主管專門股擬辦、㈥毛委員雝動議於最短期內編訂森林法規及獎勵種林條例案、（決議）由林業股專門委員負責草擬、

浙聞彙誌

國府文官處函省府、奉主席諭、由各省政府保薦參事一員、以便隨時詢問地方情形、請查照辦理見復、

江蘇省政府因本省亦患荒歉、不能立應浙省開放米禁之請、請俟派員勘復後、再行奉達、

整理舊欠公債、財廳規定十五日下午二時在杭總商會舉行第五次還本抽籤、

紹曹汽車已於二十六日正式通車、聞東關至曹娥江路工亦已告竣、現正趕造站屋、本月下旬當可直達曹娥江、

國際記載

英下院問答各要案

救濟失業問題…英波油公司合組案…解決德賠款問題

八日倫敦電、下院今日辯論答英皇訓詞文之修正文、工黨克萊因勸議修正、謂國內失業甚多、以礦區爲尤甚、其狀至可哀憐、政府所擬之程序、絕無減輕數十萬勞工疾苦之辦法、政府反採行可增多失業之政策、渠估計每星期國家所給與失業者養生之資、至少有一百五十萬磅、此項給金、似應增加、而化爲實在工作之工資、政府當再考慮對俄經濟關係之問題、此亦爲解決失業之一法云、邱吉爾答曰、一九二六年之代價、必應償付、邱氏此語、指是年大罷工而言、繼謂對俄復交與失業問題毫無出入、過去四年之工業史、可以一言以蔽之曰煤礦工今尚失業者視前多十五萬人、然煤礦業不添用一人、今能出煤比其所能售去者多三千萬噸云、邱吉爾繼述政府救濟失業之計劃、內有減輕地方稅、帝國殖民、及保障某種實業等項、並謂政府在下屆大選舉時、將要求完全自由、俾可實行保障實業擴張出口債款・電氣合作・吸收餘剩礦工之計劃云、（路透社）

八日倫敦電、財政大臣今日在下院稱、現有之英倫銀行鈔票、在十一月二十二日發行新鈔票後、仍爲合法之幣、他日收回舊鈔票、當預先三個月發出通告、惟一時不致即收回舊鈔票也（路透社）

八日倫敦電、今日下院議員問英波油公司合組織之關合油公司中地位如何、英政府曾與聞之否、財政大臣答稱、英波油公司之獨立、不因此新公司而受影響云、（路透社）

八日倫敦電、財政大臣邱吉爾今日在下院答議員之問、謂近在巴黎談賠款事、有關係各政府在原則上並未有何異見、渠與法總理普恩賚談話、後又與比德意日四國之代表晤商、渠已說明如英國仍從協約國收到足以應付外債之償款、則英政府定歡迎賠款問題之最後解決、至於萊因撤兵事、乃另一問題云、（路透社）

紐約證券市價大漲

八日紐約電、證券交易所今日交易極盛、舉市若狂、應接不暇、證券價格漲高自每股一元至二十三元不等、惟午後有獲利了結者、致收盤略低、（路透社）

美選舉之形勢

八日紐約電、據最近消息、新參議院將有共和黨議員五十五人、民主黨三十八人、農工黨一人、餘兩席現尚未定、衆議院將有共和黨二百五十八人、民主黨一百六十四人、農工黨一人、餘十二席未定、（路透社）

八日紐約電、除尚有十二區選舉結果未悉外、紐約州長一席、現有屬諸民主黨佛蘭克林羅斯福之象、羅得票比共和黨鄂丁格多二萬八千九百票、鄂丁格乃紐約州律師、擬聘專家分頭考核選舉票數、紐約州選舉參議員、尚有二百十八區報告未到、惟就已到之報告言、民主黨柯浦蘭比民主黨霍夫敦（前駐英大使）多得七萬二千六百票、社會黨候選總統湯木斯在紐約州得四萬六千票、共產黨候選總統福斯特得八千八百四十票、（路透社）

法國組閣尚無眉目

八日巴黎電、內閣風潮迄尚無解決氣象、今日左翼諸黨代表開會、僅得衆議員二百七十八人、尚缺三十六額、不能壓倒衆院其他各黨、故左翼諸黨合組內閣之可能性、已不能存在、急進左黨有議員五十四人未曾加入會議、因決計必須在內閣有相當位置、方允予以援助也、此外惟有組織共和系混合內閣、以普恩賚爲總理、如普不就、則前外長白里安或可擔任組閣、但聞白里安欲普恩賚長財政、否則不願爲總揆也、（路透社）

墨國暗殺案判決

八日桑安琪爾電、暗殺墨國前總統鄂白萊貢之主犯託萊爾、今日已審明犯罪屬實、判定死刑、從犯女教士一人判監禁二十年、（路透社）

伊特那火山噴發漸息

八日開泰尼亞電、伊特那火山之噴發、現有漸息之象、惟熔岩如水、徐徐湧進、現距開西尼亞與美細那之鐵路線不足三百碼、復有十方呎之大飛石四處墜落、其力甚可怖、足以震碎埋於地底之大水管、（路透社）

胡佛當選後發表文告

八日巴羅阿土電、被選總統胡佛今日發出一文、謂承國人信任、舉爲總統、感莫能言、又謂此時我不能有勝利欣喜之感覺、但覺前途責任之重大、惟有仰賴天佑、以盡世界最大官職所賦予之工作而已、此工作如何、即竭我所能、以宣達美國人民之常識與觀念是、各界領袖其予我以合作、同爲國家服役、若是我方克有成云、（路透社）

古城返照記（六七）（老漢）

時報版權 不准轉載

他就演起「辭朝、」敗興而歸、回到故鄉、開壇講道、篤守程朱、倒也有點名氣、爲東南三聖人之一。這三聖人一個是擧國聞名的康有守、出在廣東。一個就是秋先生、出在江南。還有一個甚麼夫子也者出在江北。都是學宗鄒魯、言必孔孟的儒宗道統、惟有秋定文講的是程朱式的孔孟、與牛老總最爲投契、所以只承他是眞聖人、眞道統。

四書的講演快開幕了、各講室・各廳堂以及宿舍的夾道、教職員的休息室、都貼滿了朱子語錄、孔孟格言、甚麼居敬存誠、致知格物等類的標語、比大戲場裏新到名伶的綢緞帳子、織金匾對還熱鬧。卻引動了陸賈先生的好奇心。他默默地想著：左右無非是看戲、我陸賈倒要費此精神看看這位道統明星儒家台柱、演些甚麼好戲……

(二)有味沒有字的上天台

有形無聲的電影

來了來了、這是開學上課後第一個星期四的下午一點鐘、中國大哲、華奔杜威來了。前兩日就聽得江南同學們說、這位聖人、走起路來要規行矩步、行不由徑。是的、他果然整其衣冠、肅其瞻視、踱著方步、板著貴體、一步一步的從二門筆直的走進了大禮堂（七科總講所）目不邪視。的是「正牛身分」、步法來得又沉穩、又方正。往常聽得人說、程長庚的台步身段、講究周旋中規、折旋中矩、有道是「不以規矩不能成方圓。」是呀、畫圖要不用Compass、焉能書成Circle、沒有「—square」也不容易造成square。大哲子的講學、與大藝員的獻藝、其服從同一之定律者歟。

他上了演台、幾百個學生確遵功令、同時起立致敬。他把頭略點一點、便露出韓退之國子先生入太學誨諸生的工架、滔滔不絕的又像陳最良的鮮口、先把講學大義演講一番、果然氣盛則長短高下咸宜。實實的有腔有板、趕板垜字、不亞於「上天台」的一百單八句、一氣呵成之勢。就是一樣、他的口音來得特別、江南二字本不只一省、不知他是那一府那一縣的方言、不是嬌滴滴脆生生的蘇州白、又不是月白官話的江北老、只聽得他口裏唧哩咭嚕、疾黎疙瘩 愈快愈急愈聽不清楚、有味沒有字、腔圓而字不正、雖然有先發的講義、似乎可以仿照聽崑腔的先生們拿著本「遏雲閣」、兩官並用、對詞聽唱啊、第一點鐘就這樣不明不白的過去了。他竟自大搖大擺下堂而去。

五百個學生瞪著一千隻眼睛、直把他送出了講堂之外、登時人聲鼎沸起來。這個說：這是出甚麼戲呀、一個字也聽不出、那位同學有春香的勇氣、向這位「陳最良」多多提出質問才好。那個說：管他呢、以後我就學賈馬的秦二爺、「你講你的、我睡我的。」又一個工科學生說：不、我的座位、離他很遠、下次帶了外國教習的講義來、他講他的四書、我看我的mechanics。另有幾位好奇的同道：他講的那樣起勁、或者有點道理、就大家商量著推舉兩位同學向他請願、㈠請就他的同鄉學生裏選個會說官話的做繙譯、這是仿彿日本岡田教授講法政、旁邊站個陸宗輿汪友齡的辦法。㈡是請他以筆代言、把所講統統寫在黑板上、好在中國字是各省同文、可以免除方言的障礙。……

地方消息

蘇州

駐軍調防竣事 駐軍三師九旅旅長趙錦雯、奉令與駐常七旅蔡忠笏部調防、已於六日開始移調、趙旅長於九日十二日十二分、率部完全離蘇、而蔡旅長亦於同時蒞蘇接防矣、

警匪激戰之眞相 縣公安隊七日往車坊青浦廟、營救呂金內票、在姚盛與匪激戰四小時等情、已誌本報、現悉該鄉匪並非洗刧呂金之匪徒、乃擬擄架居民陸蔭樓者、與縣公安隊相遇、遂開火激戰、匪徒退卻時、復將該村村長金德生架走云、

水警破獲共黨機關 駐蘇水警三區於四日夜間、在閶門外破獲盜匪張阿胖楊瑞新舒耕根泉吳三金等十名後、迭經區長龔國樑親自提訊、均無確供、至昨晨（九日）再訊、始據該匪等供出彼等實係共黨羽翼、同黨共有三百餘人、上月二十三日在丁家橋觀音堂內、開第一次會議、主席是無錫人、第二次開會、在長梗上、首領名李小實、（又名李木林又名丁佑志）議決先行分股至各處搶刦、對於農民方面組織、第一步先令抗租、譬如應繳六元者先繳五元、如業主不允、即完全不繳、每五家農民中、推一小頭腦、再由小頭腦聯合起來、實行暴動、槍械則由他們接濟、（該區另據探報已有二批槍械運至滸關附近、第一批廿八枝、第二批爲廿四枝、）並據供出蘇州城內柳巷三十五號門牌內、亦設有共黨機關、乃經龔區長派由偵探張達、立帶眼線二人、會同該管西區公安局飛行隊馮巡官、及西分所潘巡官、前往搜查、當經抄獲書籍甚多、並獲當票數百張、惟當水陸警隊前往舍搜時、人均外出、僅獲一婦人顧氏、帶區訊據供稱、李姓者係紹興人、聽說他前在江陰暴動時搶得銀錢後、來蘇住在臨頓路濂溪坊一帶等語、龔區長據供、遂又立派偵探張達林紹亭先鋒官時震等、至臨頓路搜緝、當在該處過家橋附近十一號門牌婁東飯店內、捕獲李小實、並獲同黨郭震卿一名、又嫌疑房主開設婁東飯店之李少山、及子阿金、房客開顧蔭訓裁縫店之顧阿全等三名、一併帶區、聞李匪自三月間即來蘇、匿居顧阿全裁縫店內、惟時往鄉間、現正在嚴訊中云、

縣長召集防匪會議 吳縣縣長彭國彥、與公安局長鄭鹹元下鄉剿匪、茲彭縣長已於九日午刻返城、鄭局長因車坊方面、尚有匪踪、故仍在搜索中、彭縣長返城後、即於下午三時半、召集全體鄉政員會議、討論防匪事宜、結果、㈠擴充保衛團、㈡封鎖港汊、㈢速辦市鄉長途電話、㈣限清鄉會於一個月內將各鄉無業遊民、驅逐出境、㈤籌辦水巡獨立隊、

廳員上訴案定期宣判 省府民政廳庶務股辦事員梁耕舜、因知有人捏詞誣控蘇州某行政官長、特致函該官長、告知其事、不圖爲該廳檢察文件者覺察、禀知茅廳長、茅氏認爲該員有洩漏機密之行爲、即將拘發江寧地方法院偵訊、結果、經院判處有期徒刑六月、該員不服、延由陳則民律師、向此間高等法院上訴、昨經高院開審結果、庭諭辯論終結、定期本月十四日宣判、

無錫

駐軍調防續訊 江南剿匪司令兪第三師師長錢大鈞、命調第七旅赴蘇訓練、第九旅開赴武錫宜溧江陰等縣填防、業於七日起、開始調防、茲悉七旅十四團駐錫之第二三兩營、及迫炮機槍、均於八日由錫開蘇、尚有駐澄之第一營、則於九日由澄開錫、轉赴蘇州、第九旅十八團李及蘭團長、於昨日率部由蘇開錫、當晚均暫宿船上、第三營定今日開至通惠路實業中學駐防、第一二兩營、已由縣政府代雇小輪七艘、民船四十六艘、今晨六時、由水路開赴江陰、第九旅旅部及特務排、定於今日由蘇開錫、擬以火車站救火聯合會爲旅部駐所云、

協緝銀行刦犯未獲

江蘇銀行被刦一案、雖經公安局緝獲嫌疑數名、但迄今尚無確供、日前公安局忽接密函、報告該案盜蹤及上盜情形、頗爲詳盡、當經包局長備文派緝警許坤生韋廷煥、於前日赴江陰、會同該縣公安局、按照信中所開地址、在周莊后塍兩處密捕、據聞本案盜首係崔姓及陳姓等四五人、均屬共黨著名匪首、行刦之日、係屏船由江陰方面而來、事後仍由水路逃逸、當兩縣警探赴鄉會緝時、該盜匪早已聞風潛逃、現聞彼等蹤跡江北及上海等處、茲由公安局分派幹警、分途追緝矣、

捕獲共黨續訊

懷下市保衛長朱枚吉、日前率同團丁、在安鎮附近、捕獲共匪多名、已誌本報、玆悉此次獲匪、係在六日清晨、由朱保衛長率隊、在安鎮附近巡邏、至該鎮東街梢進實茶館內、先捕獲唐阿二一名、當即帶回保衛團駐所、嚴加盤詰、又供出同黨朱三實黃順寶姚俊卿陸金桂陸庭根韓老三等六名、由朱君押同唐阿二、按圖蒐索、一一捕獲、至昨日將各犯一併押解來城、送縣政府清鄉委員會訊辦、尚無確供、

松江

女子力爭承繼遺產

松江東門外華陽橋女子顧琴書、以伊父瀛仙生前並無子嗣、身後遺產不下五萬餘金、向由伊母陳氏掌管、嗣乃母身故後、經其遠房族人顧華昌掌管、琴書遂根據黨綱男女平等之原則、及最高法院之解釋、女子有享受父母遺產之權利、乃具狀江蘇省政府省黨部松江縣政府縣黨部等、控顧燮餘及乃子顧華昌侵佔遺產、要求追回遺產、及歷年租息、業經省政府准、批令原縣縣長依法辦理、松江縣黨部據呈後、特爲此事召集指導委員、於三十次常會議決、謂女子承襲遺產、爲黨綱所特許、惟案關司法、可逕行正式起訴、并經松江縣政府批示案關民事、應提起正式訴狀、即予受理、當即會照云云、顧女士奉批後、特委託松人葉人爍爲代表、提起正式訴訟、並聞此案發生後、此間女界非常注意、已由黨員某女士發起組織扶助顧女士承襲遺產委員會、以資援助云、

□□殺親夫案

楓涇西蒲岩農民徐阿驚、於八月十九日忽然身故、外間即嘩傳既妻俞氏與張孝林奸識、其母吳氏亦有關係、糾同族人徐順德將阿驚用繩勒斃、事爲縣政府所聞、令行楓涇公安局將徐吳氏徐俞氏奸夫張孝林幫凶徐順德一併獲解來松、聽候法辦、

勝江花雨記

（萬葉）

「殘庭風樹悲搖落、逝水年光問果因、此意蕭騷誰解得、夕陽如夢化秋塵、」此予十月十四日獨步巴黎屹浮塔Tour Eiffel下勝江Seine Fleuve濱之寫景詩也、臨江有奇美博物館Musee Guimet、中藏東方各國古物甚富、是日午後三時、中國太虛法師主講之會、實爲從前未有之舉、際此深秋木落之時、霜葉下[illegible]、[illegible]意蕭瑟、[illegible]機浩渺、氣令人[illegible]感想、太虛[illegible]一

中國湖人所製之波斯風之鍍金銅質藝術品 [illegible]物館

藏巴黎奇美博物館

熙伐Civa銅像印教之神之一

佛學本非西藏中國日本之殊、佛之本源爲唯一、而其支流各不相同、多少總帶各種民族時代上與地方上之色彩、印度居熱帶、生活甚易、人民乃有死而復生之種種幻想、世尊對尋常人說法、不免略加遷就、以適應當地民族思想、是爲小乘、同時又有知識較高之階級、世尊乃爲講完全之眞理、是爲大乘、其後小乘派漸分裂、至距今一千年前、印度原有之婆羅門教、即淨行教、久衰之後、忽見大興、而回族勢力自外侵入、佛教之在印度、漸就隱沒、繼之而興者爲中國、佛自傳入中國以來、經過一千八九百年之歷史、中國固有之文化最富厚、故佛學於中國、曾起大波瀾、一因老莊玄妙之說而成哲理上之佛學、二因孔孟仁義之教而成倫理上之佛學、三因世俗因果鬼神之念而成風俗上之佛學、四則釋迦之道、本曰上天下地、惟我獨尊、中國本有惟我獨尊之國民性、經達摩之啓發、乃又成禪宗之佛學、此後再行推衍、中國一支之佛學、漸及朝鮮日本與安南、印度一支之佛學、在南部者、轉入錫蘭、在北部者轉入西藏、是以今日之世界、佛學有三大中心、一爲西方各國研究佛學者多所取法之錫蘭、一爲佛學保藏地之西藏、三則比較上最關重要之中國、自今而往世運日趨乎大同、佛學應分下列四種而研究之、基乎人格道德者、人生之佛學也、以學理爲基礎者、科學上之佛學也、以實事爲證明者、實證之佛學也、力謀學術之大同者、世界之佛學也、如是則畛域之私、自將消滅於無形矣、」云云、太虛法師著作等身、其論佛也、上下千古、不爲一教一派所拘、而純然以學理爲根據、一場演說、不啻一部歷史大綱、其最後之數言、則曰「佛之始也、本乎唯一、而今各派各說相融洽之新運動、仍以唯一爲歸宿、」又不啻爲全部佛教史作一結論、台下聽衆同聲鼓掌、是夕記者往訪法師談宗派、法師語記者曰、神道教爲日本民族所特有、婆羅門爲印度民族所特有、正猶道教之爲中國所特有、神道教所崇奉者皆祖先、猶中國民族傳說中之盤古三皇、大本派爲神道教分支、始自一女子、頗似中國創立紅卍字會之道院派、波斯之拜火教、乃婆羅門之分支也、竊本追源、有條不紊、俱足引爲歷史上之補證、因並錄之、法師旅法已數旬、此後尚須遊歷英德兩國、聞其離中國西行時、募有鉅款、祗陳嘉庚一戶、已捐到三十萬元、此來正擬在歐洲名城、造一大廟、造廟地點、或英或法或德、尚未擇定、今中國人之從法師遊者、有趙曾儔十承獻陳濟博張宗道諸君、對於佛學、均曾有相當之研究云、

揚州

運使履新有日

兩淮新任運使張家瑞、係由淮北運副升任、惟因淮北公冗、而新任淮北運副又未到任、故未蒞揚履新、刻聞張使已委總務科長代行職務、即日晉京、擬十日來揚履新

南通

褚民誼何玉書蒞通

中央委員褚民誼、江蘇省農鑛廳長何玉書、於八日午刻、乘輪到通、參與南通大學成立會、（兩氏均屬校董）午後褚在農科講廳演說以實業人材增進黨國在國際上之地位、何演說興辦地方事業之人材與經濟、各界定九日開會歡迎、

商界清理軍用借款

本縣商界、自去年軍興後、共墊付軍款十一萬九百餘元、刻各業債權人、推定代表陶雋臣•趙子美•劉績平、催促商會清理、商會亦經執委會推派趙漢生•徐孝先•劉叔瓚、會同債權人代表、照案辦理籌還手續、

冬防聯合辦事處成立

縣政府•聯防區部•公安局•水警隊、合組之冬防聯合辦事處、於九日成立、即日分區佈防、

鎮江

募款救濟南鄉災民

鎮江縣長陸龍翔、因募款救濟南鄉災民事、特於八日下午二時、在商會召集各界代表開會、當經各業董分別認捐、結果共募得二千元、一面另由縣長親往旅滬同鄉及本邑各富紳處盡量勸募、以資救濟、款項收支歸商會管理、放賑手續由紅十字等會辦理云、

歷追佃戶查非事實

揚中縣民何忠甲等呈控鎮江中學歷追佃戶、經省農協會派員朱永傑、潘天覺來鎮調查、以何忠甲所控各節、全非事實、且何並無代表農民資格、故已呈請省復省農協會矣、

如皐

行政局長被捕解縣

南鄉車馬湖區行政局長胡娘如、近因某案嫌疑、經縣政府密令駐防該區公安隊、於二日拿解到縣、前日下午、由江縣長親自鞫訊、供述如何、因關防嚴密、無從探悉、聞案情頗爲重大云、

常熟

四區教員罷教續聞

本縣南鄉車•石•磨•汀四區小學教員、因待遇問題、於一日實行罷教、玆悉教育局代理局長汪袁光、於四日電請中大派員來如解決、

縣府書記索賄案

縣府民庭錄事吳品桐（吳縣人）前日向未經判決之纏承糾葛案原告干耀光索賄洋二十元、旋干敗訴後、以既損賄洋、又遭敗訴、即托王鍾麟赴縣報告情形、經吳縣長即傳干耀光與吳品桐對質、而吳言語間略有支吾、當即將吳免職收押、時縣黨部聞訊、派石明備赴縣調查眞相、不意與吳縣長言語間略有衝突、未果而散、翌晨（八日）十時、縣指會特召集各機關各報館開緊急會議、報告經過情形、現已由建設局長吳時霖出任調解、謂係彼此一時誤會、請雙方勿生意見、想可無問題發生云、

湖州

綁匪潛探消息被獲

前紀西門外李家村李阿財被匪綁架、其子阿二追救被匪槍殺一案、吳興法院陶響察官、於四日帶吏前往勘驗、詎匪竟敢喬扮農工、前來窺探、當被村民察覺、捕獲侯培山•褚開泉•干松林•劉孝宗•徐玉成•邵士成六名、鳴同警水橋水警押解法院訊辦、

常州

宋王被毆案訊供情形

上月武進洋貨業商至鄒局強提鄒包仇貨、經反日會阻止、致縣黨部指委宋玉風于劍文被毆等情、已誌本報、事後由縣黨部指何贊臣（嘉綸號經理）尤榮泉（天豐號經理）二人爲主動、函請縣政府嚴辦、現縣政府已於八日上午九時、傳案審理、原告到宋玉風、于劍文因病未到、被告何尤二人均到庭、當由宋陳述經過情形、要求將兩被告押辦、尤榮泉供稱肅時並未在場、何贊臣則稱出事時自己方在上海、而宋則堅稱何尤兩人當時確均在場、且有丁憲政趙菊生作證、承審員金曾鈞以證據不足、礙難拘押、須俟再事偵查後覆訊、而宋玉風又以金承審員辦理該案、應行迴避、金當即准如所請、先依刑訴法停止訴訟程序、轉請上級法院裁決云、

徐州

公安分局長之更調

公安局長李泠、因鳳凰鎮公安第九分局長宋韜威、被控免職、遺缺調東門第二分局長于樸前往接任、二分局長遺缺則委孫楓康充任、並委前小河鎮公安分局長左相爲本局督察員、

徐州中學風潮續聞

徐州中學共有學生十二級、分第一二兩院、平日各級學生多有不滿校長陳兆蘅氏者、因於四日値星期之暇、在第一院開學生會、決議發表宣言驅陳、至五日晨兩院學生同在第一院舉行紀念週時、又有反對驅陳之呼聲、惟蕭籍生大半不願加入此項運動、維時宣言已發、課業已停、被選出之學生會幹事、葛維賢李樂飾等亦不願負責、五晚學生方面邀請各教師開談話會、請照常上課、教師方面否認、謂風潮既已發作、應候中大會辦解決、延至六日、各外籍學生見不能上課、多有紛紛離校請假返籍者、刻下此事尚在停頓之中、大約將俟中大派員來徐或可解決云、

胡旅電告擊退股匪

一師第二旅長胡宗南前日率三團李鐵軍之一部、往剿邳縣股匪、現據胡旅長電告、七日總攻邳北許家灣之匪、業將匪巢攻破、據會該處匪首爲彭殿臣佟小貞等、日前會經胡旅李團擊敗、厥後彭匪等又勾結鄭城之匪謝康侯謝方朔等、統計約有千餘之衆、槍械亦頗充足、盤踞邳北之許家灣、是處地勢頗險要、經胡旅長指揮進勦、已向魯邊潰退、若魯東區域能一同兜勦、當可一鼓肅淸云、

合肥

豐樂河全鎮被刦

合肥南鄉豐樂河鎮、三十日下午三時、突有持械匪徒數十名、鳴槍由西街衝入、先至團防局、將所有槍械、一併刦去、嗣乃分向殷實商號、肆行搜搶、經三小時之久、始綑載贓物逸去、又合六交界官亭鎮附近老廟集•馬家集•現有匪首黃二疤子、率領大批盜匪、肆刦無忌、駐六安三十七軍岳盛宣師長、三十日已派隊一連、由汀家店進剿、

槍決要犯九名

三日吳縣長將審訊確實之重要盜匪周繼才•何恩玉•干少卿•余壽山•李家才•陶仁香•沈玉山•朱開宏•張餘本等九名、綁赴八師司令部覆訊後、押往蔡大塘執行槍決、

駐軍獲匪解縣

駐防吳山廟之八師四十三團二營長歐陽横、二日率隊在北鄉村蘇家崗、破獲匪巢、拿獲盜匪魏士然、魏新春•張德明•鄭相英•等十八名、於三日解縣收押、

懸緝越貨殺人案犯

東門大街兌換銀洋號恒順隆、一日晚八時餘被刦、並擊斃店主李守和等情、已誌前函、現已由李兄守忠報縣、所失之款、共二千餘元、與縣長除密派探警偵拿外、並懸賞洋一千元購緝、

北平京報

爲報界先烈邵飄萍先生手創自民八開辦已歷十年宣傳正義灌輸文化對於官僚軍閥嚴重監督以致两遭橫逆今夏北平光復由邵夫人湯修慧女士繼續發刊並女記者主持報業之新紀元印刷鮮明材料豐富有京處劇刊每星期日出版仍係凌霄漢閣主撰外埠直接訂閱每月連郵費在內只收報價一元半年五元七角全年十一元日本同價愛讀者其注意焉
北平前門外魏染胡同京報總發行部敬白

上海搬場公司
服務最久

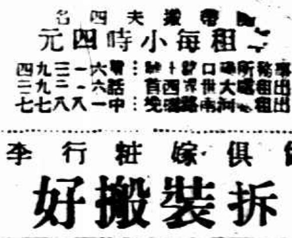

租每小時四元
傢俱嫁粧行李
拆裝搬好

蘊毒服
楊梅結毒、濕熱血毒、瘰癧癰疽、癱瘓背痛、肢體麻木、一切蘊毒、服六零六、清血解毒、痊愈神速、
每瓶洋一元七角半

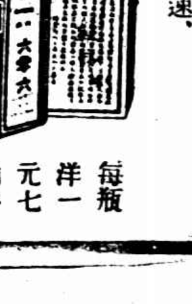

瘡瘍搽
楊梅毒瘡、橫痃下疳、濕瘡熱癤、癬疥癩頭、爛脚痔瘡、一切瘡瘍、搽六零六、拔毒生肌、收口立愈、
每盒一元 樣盒二角

上海四馬路中 太和大藥房總發行 各埠藥房均有出售

永安公司
特別大減價念一天
▲夏歷九月廿五起▼

先施公司
特別大減價廿一天
夏曆九月廿五日起

第四百九十七期

新光 The Eastern Times Pictorial Page 時報

十七年十一月十日

國府會議任命立法院秘書處長暨兩參謀次長

張繼昨日就北平政分會主席職

紐約證券交易所交易極盛　市價狂漲

市校運動會　改於十二日總理誕辰舉行

硬地網球　今日下午三時單打決賽　林寶華有奪標希望

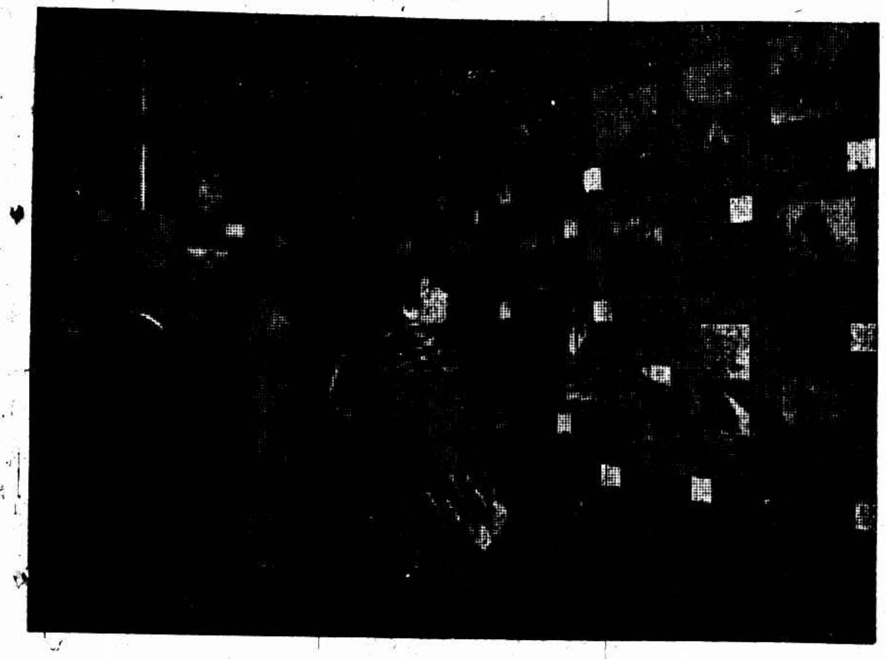

華社第二屆攝影展覽會會場一角　張有德

A corner of the Show Room of the second Photo-graphic Exhibition of Hwa Zai in Shanghai.

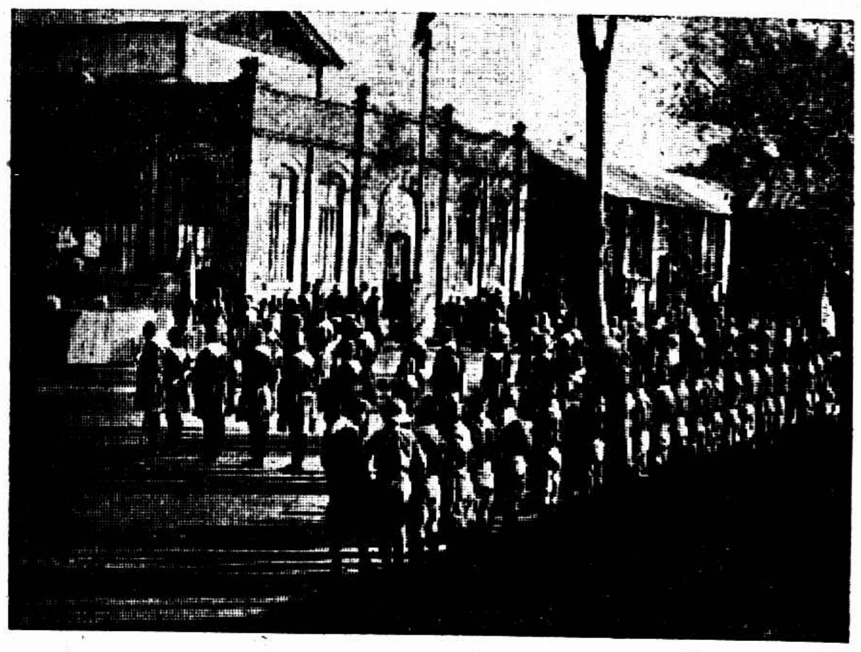

北平翊教女子中學校之黨童子軍組織成立

②操場概觀　蔣漢澄

建設中之梧州市

①新築之九坊路　凌竹銘(凌君現任梧州市工務局長)

⑥宣誓典禮　焱守忠

The inaugural Ceremony of the Party Girl Guides of the Yen Jao Middle School for Girls in Peiping ② General view of the campus when the ceremony was held ⑥ Ceremony of taking oath by Girl Guides

廣州市民體育會之開幕禮　上月二十七日在第一公園舉行　①市長林雲陔②海軍司令陳策③前兵工廠試驗廠長黃騷④廣西省政府主席黃紹雄　廣東公評報館贈

The Inaugural Ceremony of the citizens' Athletic Club of Canton was held on Oct. 27 in the First Park ① Mayor Ling Yuan-gay. ② Admiral Chen Chah. ③ Mr. Hwang Sao, formerly the Director of Experimental Department of the Arsenal, and ④ General Hwang Shao-hiung Chairman of Kwangsi Provincial Government.

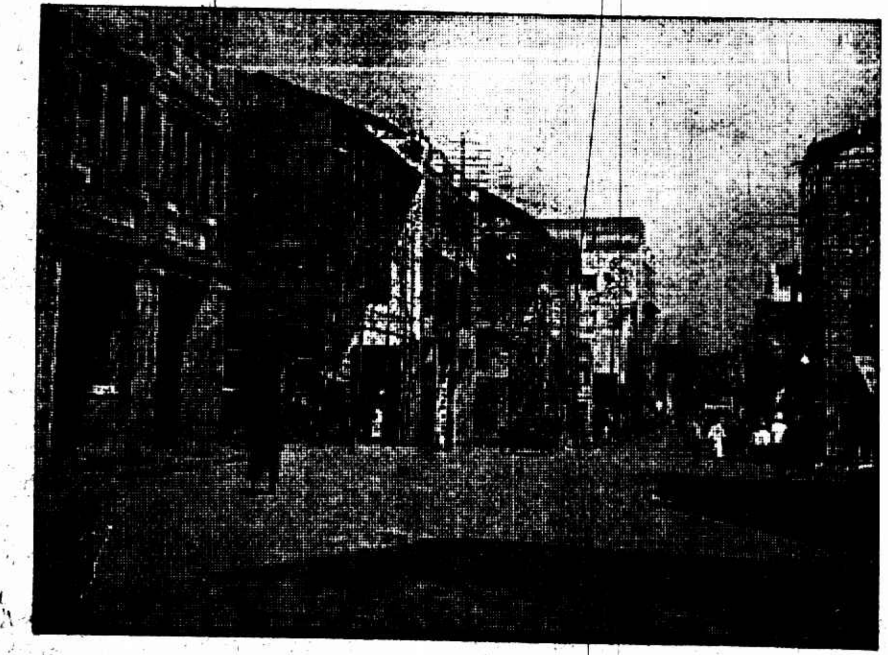

②新築之南環路

崑山中學校運動會中之女生跳舞　玉山照相

Excellent dancing exhibited by the co-eds of the Quinsah Middle School in its recent Athletic meet.

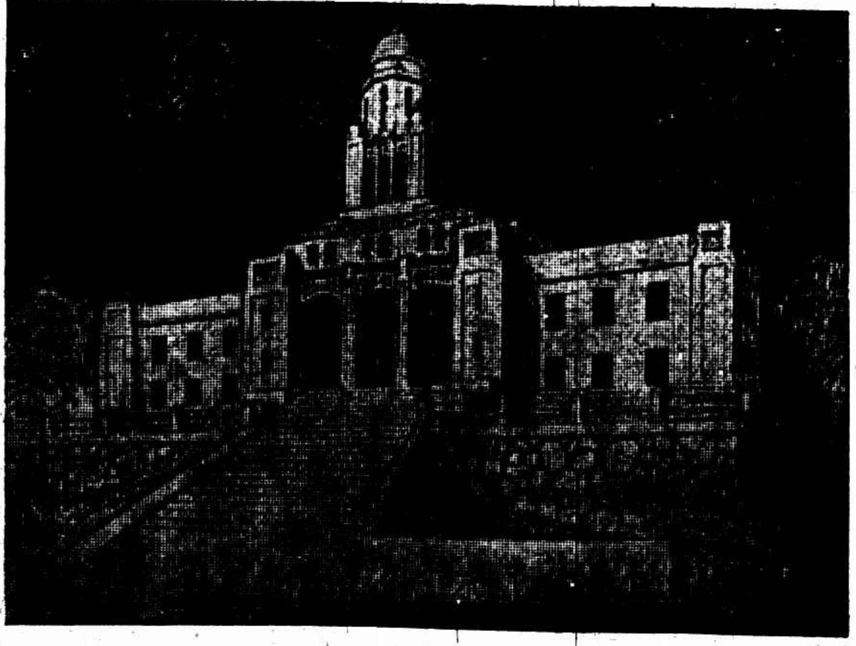

③建築中之中山紀念堂　工程師楊錫繆繪

Progressive Wuchow ① The newly constructed Chou Fong Road. ② The newly constructed Nan Guan Road. ③ The Chung Shan Memorial Hall under construction.

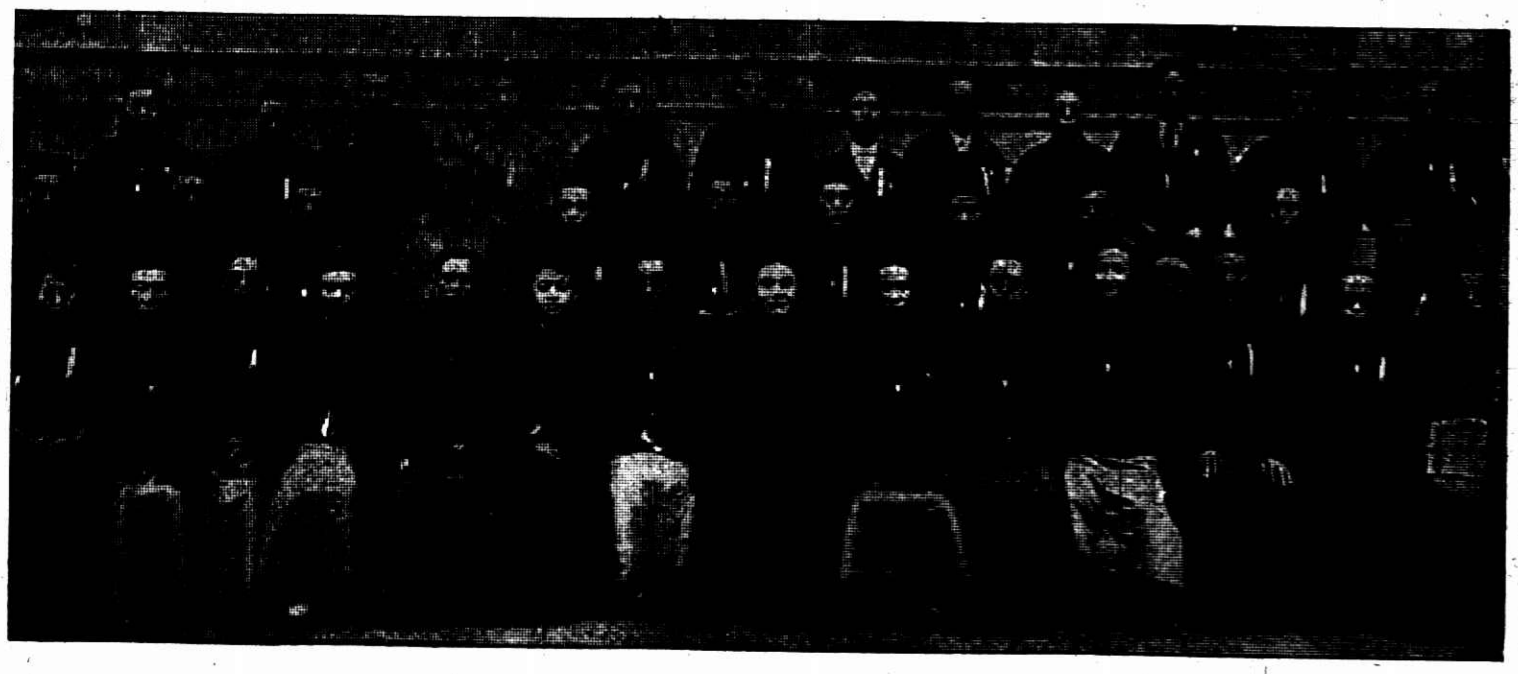

上海市民提倡國貨會監執常務委員宣誓就職典禮

The Formal Installment of the standing supervisory and Executive Committees of the Citizens' Association of Shanghai for Promoting Native Goods

上海紀載

第二屆華社攝影展覽會

參觀者異常踴躍

昨日爲華社第二屆攝影展覽會之第一日、先一日陰雨、昨日竟放晴、因此雖係星期五、參觀者極爲踴躍、未至九時、已有多人專候開幕、及至下午、參觀者更擁擠、至六時後、尙有絡續來參觀者、陳列分二室、外間均係出品人直接送到之作品、裏間係團體出品及職業方面之照片、皆係極有精采之作、而參觀人中、有華亭攝影研究會會員多人、特自松江趕來參觀、今日適值星期六、明日適值星期日、預料參觀者必將更爲擁擠、玆附刊會場附近地圖、愛好藝術者、依此圖尋覓、

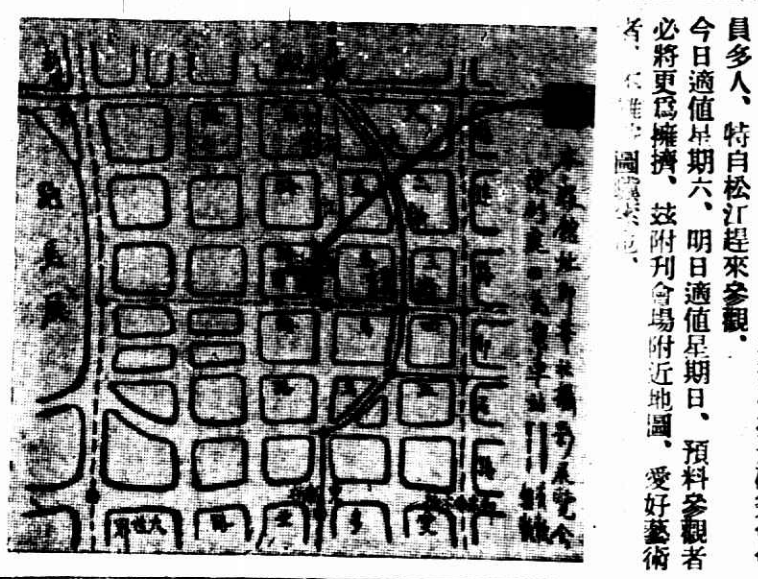

新任法總領事

下月方可到滬

駐滬法領梅理靄、行將放任天津、所有上海總領事一缺、已有新任法總領柯寶良接任、柯總領已奉命由法乘恩特而雷蓬Aedre Lebon郵船來滬、有今日抵滬之說、記者昨訪談署華秘書長張文彬於法領署、詢以柯氏之行止、張君即語記者、謂新總領今日可到滬之訊、係外間誤傳、柯氏確乘恩特而雷蓬號、惟船至至西貢時、即上岸轉乘火車至河內、HA noi蓋柯氏於未到任前、須與安南總督一晤、俾有所接洽、柯氏在彼擬有三星期之勾留、在後由河內乘船經香港至滬履新、大概該氏可於十二月四日抵滬、

邢士廉談奉方三問題

邢士廉二次南下、與中央洽商一切問題、記者昨訪邢氏於大東旅社、當蒙接見、記其談話如下、奉省各項問題、各報均已詳載、余亦屢次述及、今述其未及者、約有三事、㈠此次余奉命南下、專係與中央洽商熱河問題、今湯玉麟在奉天、如何辦理、須聽命於蔣主席、㈡灤東所駐紮之軍隊、尙爲奉天所派、㈢張漢卿一時恐不能南下、但遲早總能入京、並謂易幟問題、須與方本仁晤商、但方氏幷不在滬、

日本購買東省地產

五染工會表示反對

上海綢布染業職工會綢綾染業工會、靑藍染業工會、洋色染業工會、印花染業工會等五工會、爲反對日本購買東三省土地、發表宣言、表示反對、略謂日本東方拓殖會社、向紐約市國民銀行借款一千九百萬元、用購我國領土之東省地產、復迫我國認其有購地之特權、驚耗傳來、民衆髮指、願各界同胞一致奮起、立即電促外交當局、嚴行制止、

孫科宋子文等昨來滬

鐵道部長孫科、財政部長宋子文、海軍總司令楊樹莊、及蔣夫人宋美齡女士、由京來滬、於昨晨七時三十分抵北站、

中美寧案損失調查會記

中美寧案損失調查委會、昨日下午六時三十分、在黃浦路駐滬美領事署開第十四次委員會、出席者我方委員楊光注、吳競、美方委員史派克賴門、列席者我方速記梁女士、美方速記哈蓮女士、其議程係初次開始審查團體方面之動產損失、至五時散會、並訂於今日上午十時、在霞飛路一零六

全滬硬地網球單打決賽

林寶華戰特克

下午二時……在法商總會

林氏勝利可操左券

全滬硬地網球錦標比賽、自開始以來、輾轉交鋒、我國林寶華氏在單打組中、每戰皆捷、素稱雄健之西國健兒、亦莫不如潑水潰雪、迎刃而解、林氏自前日以二對零打敗卜德後、即獲得決賽之資格、同時獲得決賽權者、爲特克氏Duak、兩雄於今日下午時三在法商總會舉行決賽、以定錦標之誰屬、按林氏之實力、遠出特克之上、今日勝利、可操左券、

中華競走隊

明晨正式練習

上午七時在卡德路口起步
委員會定今日五時開會議

上海萬國競走錦標比賽、將於十二月二日正式舉行、各國健兒均在積極準備中、荒野濶道中、恒見五六健兒、騁馳習練、蓋已非一日矣、我中華方面、自開始招納隊員以來、到下報名者已二十一人、玆爲勤加練習及時預選計、定於明晨七時、作全程練習、凡報名者、均須於七時前在靜安寺路卡德路口起點處集合、準備出發、該會委員樂秀榮、蔣湘靑、舒鴻、均將出場指導、并於今日下午五時、委員會假六馬路格致公學開會、討論一切、玆將比賽規則、全程路徑、及隊員名單、分列於後、

比賽規則

㈠競走時、向前之一足、須先用足跟着地、且在舉出時、須用後足尖未離地之際、前足踏出、腿部須不屈曲、違規則者裁判員得加以警告、並令其在原位旋轉一週、以稍延時間、而示處罰、至第三次犯規時、即取消資格、㈡賽員如走錯路程、應回至走錯之點、再入原路、沿路轉角之處、均有旗幟標明、須各注意、㈢各賽之引進員、得於極思非而路與白利南路轉角處加入、作同賽員進行、自起點至三角場一段、引進員不得加入、又入威海衛路至鄰近馬廳之轉彎處、即須停止、不得再向前進、㈣引進員過後、方有人超前、而招呼讓路時、應即避開、但後方賽員超過前方賽員前之一人、可不必讓路、在前者可任擇其左方或右方超出、㈤賽員在未過終點時、無論何人、不得親近扶持身體、否則即將該賽取消資格、

全程路徑

由靜安寺卡德路口起、轉靜安寺路、極斯非而路、白利南路、開別根路、而回至虹橋路、海格路、霞飛路、姚主教路、貝當路、辣斐德路、西愛咸斯路、福煦路、同孚路、威海衛路、入跑馬廳大看台前爲畢、

隊員名單

陳國强・劉阿毛・趙柏錦・蕭鶴西・王文炘・吳守衛・沈竹雲・倪菁鶴・胸毅弼・吳淼坤・朱汀口・沈靈庭・陸雨田・孫錫□・吳仲芳・張浩寸・周余昌・石金生・兪志成・高海臣・史宗堂・

中美美國式足球

今日開始爭奪歐陽盃

下午二時……在中華棒球場舉行

中美兩國、年有美國式足球錦標比賽、由體育界聞人歐陽鴻鈞贈銀盃一只、以示鼓勵、而資提倡、如先勝或連勝兩年者、即得爲永久之紀念品、該項錦標、每年取三賽兩勝制以定勝負、我國在第一屆中、一鳴驚人、奪得勝利、中外人士無不欽佩、第二屆美公臥薪嘗膽、立圖報復、居然馬到成功、旗開得勝、今年之勝負、成爲錦標必爭之焦點、雙方厲兵秣馬、準備廝殺、已非一日、好容易戰期已屆、將於今日下午三時、在中華棒球場作第一次交鋒、續戰之期、爲十七及二十九兩日、如一隊連勝二次、則二十九日之比賽取消、今日兩軍初遇、屆時必有一番血戰也、聞入場券售小洋六角及一元兩種、玆將中華隊名單列下、

右翼甘士貴　右外衛馬建剛　右前衛劉祖□　中堅戴康全　左衛竇帝鈞　左外衛孫廣書　左翼薛信剛　右翻衛盧剛　左翻衛戴元□　後衛崔燦□

美國式足球遊戲法

（裴順元）

美國式足球、入滬未久、故該項遊戲方法、觀衆明瞭殊鮮、因之觀賽時之興趣亦不免減卻不少、玆將其規則大要、略述於下、以供觀衆之借鏡、美國式足球、本由蘇式足球（即普通足球）變化而出、故場之大小及隊員人數之多寡、均與足球同、惟隊員名稱職位略異耳、隊員雖有中鋒右翻衛左翻衛後衛諸名稱、實則均負有衝鋒之責任、開球先由中堅踞球於場之中央、一腳向對隊踢出、遊戲乃由之而開始、發球則由中堅持球開賽、向後、主將在後、口發暗號、中堅根據主將所發之暗號、將球傳與後場員之任何四人、（即主將・左翻衛・右翻衛・後衛・）得球者挾球前進、餘外隊員皆掩護進攻、以阻礙敵方之攔截、目的在衝過敵方之防線、以觸球於其底線、以得分、一如戰爭所用之策略、其目的非在攻入球門、而以深入敵境爲目標、場之兩線、兩隊各置一隊一隊、得球者衝過狂奔、以十碼爲單位、如在四次中不能衝過十碼者、即失去其發球權、且在進攻時、球觸地、則不得前進、但球須緊握拘牢、免被對方搶去、而守隊方面、可用手攔抱挾球者之腰抱住、或攀絆雙足、使敵身跌倒、而阻止其進攻、且唯一目的在奪球、（球如奪得即可得發球權）一隊如能挾球前進、衝過對方端線、用球觸地、即謂中的、得六分、中的後且有一次權利、將球置敵隊門前十五碼處、踢門一次、球如能在球門之門柱上端之橫木上穿過者、即又得一分、或將球置於敵隊門前十碼、再作一度之進攻、如衝過球門後之兩線者、亦得一分、但二種僅可擇一、捨此、尚得分法外、尙有一種踢落地球者、即將球在任何區內如能一腳踢去、穿過敵門之兩柱之間橫木之上者、得三分、惟此種無論賽得一分之權利、比賽時間、共分四節、每節休息一分鐘、每二節休息十五分鐘、互易陣地、繼續再戰、此外尙有一種與普通足球不同者、即凡球出界後、普通足球則由對方擲入界內、此則由裁判員置球場線十碼處、重行進攻、

中華足球會

今日比賽秩序

中華足球會、本星期爲第四週比賽之期、出場應戰者、共計八隊、中字組僅同濟與滬江一組、於下午三時一刻在足球場交鋒、其他各隊比賽秩序如下、

與賽隊名	組別	時間	場地	裁判員
悅群與知行	（華）	下午一點一刻	足球場	何春暉
同濟與滬江	（中）	下午三點一刻	足球場	黃文建
同樂與南姚	（足）	下午一點一刻	田徑場	裴熙元
震旦乙與廣義	（會）	下午三點一刻	田徑場	梁官松

休戰紀念日

外灘及三馬路暫停交通

六號外交部駐滬辦事處開第十五次委員會

工部警務處、以本年歐戰休戰紀念典禮、定於十一日上午九時半洋涇浜外灘舉行、五馬路以南之黃浦灘、四川路以東之愛多亞路、九點起即斷絕交通、至禮畢爲止、亦不得在該處停放車輛、碼頭自八點半起、即行封閉、雜人等不得擅入、攝影者亦不准入內、三馬路紅禮拜堂、定十點三刻行禮、該禮拜堂附近、不得停放車輛、十點五十分時禮拜堂附近暫停交通、待靜默二分鐘完畢後、方可通行、

發音電影

公開表演一星期

在四川路靑年會

美國最新發明之發音電影、歷經試驗、成績優良、惟其學理之構造、與使用之法、則知者尙鮮、四川路靑年會、爲灌輸智識起見、特商准科學專家饒柏森博士、訂定十一月十三日至二十日、連續一星期、每日三次、公開表演、現已籌備就緒、並定十二日下午三時、先請各界領袖及專門家到會作小規模之演講和試驗、

提倡國貨會

執監委員昨日就職

上海市民提倡國貨會、昨日下午二時、假總商會舉執監委員就職典禮、到會四百餘人、就職執監委員之名單如下、主席委員陳翊庭・陳才寶・沈叔瑜・常務委員徐賡華・張璞發・孫道勝・楊玉成・監察委員趙晉卿・張守璠・潘公展・陳德徵・袁履登・虞洽卿・馮少山・執行委員勞敬修・蔣夢芸・張一麈・傅懷琛・陳亮公・陸文韶・楊饒如・邵晉卿・徐建範・陶山省・沈冠生・王東園・鄭壽之・何澤弘・陳冰俠・龔孌侯・韓文龍・周汝芳・程炳輝・沈廷凱・張賢芳・鄭保文・柏堅・程幼之・舒蕙貞・王廷傑・王漢强・范更新・

國貨運動大會影片

在國貨展覽會映演

本年七月第一週、本市市政府前農工商局舉行之國貨運動大會、攝有活動影片、計長五千餘呎、共分五本、第一本爲大會及游藝情形、第二本爲精華襪廠、第三本泰山磚瓦廠、第四本爲第一織造廠、均爲饒有趣味之工業影片、第五本爲各工廠汽車游行大會、游行南北市及租界、該片現定十一日（星期日）在南市國貨展覽會映演兩次、時間爲下午五時至六時、及七時至八時、

銀行公會派員監視銷燬二五券

前財政部所發行之津海關二五附稅國庫券、九百萬元、原印萬千百元三種、嗣經核定、改印十元券二百五十萬元、提出萬元券一百張、千元券一千張、百元券五千張、共六千一百張、合額面二百五十萬元、現在前項改印之十元券、業已印齊、所有前存江蘇銀行作廢之萬千百元券六千一百張、應即銷燬、財部已派委秘書陶絜荃及公債司科員何尙淸、赴江蘇銀行提取、會同江海關二五附稅國庫券基金保管委員會、及上海銀行公會監視銷燬、財部已分函銀行公會、及江海關二五附稅國庫券基金保管委員會、兩會准函後、已議決公推林康侯前往監視、

民國中華兩路電車

明日起可以通車

定名中華民國圓路

民國中華兩路華商電車接軌、自二日晚起、連夜工作、公司方面職員及工人非常努力、公用局方面亦每晚派員察看、老西門外一段、先於四日夜完工、小東門外一段、亦已於八日夜完工、準十一日起、即可通車、聞將定名爲中華民國圓路、共開車八輛、

航業公會

函請海關整頓燈塔

中會航線、內有洋山地方、向在山頂設立燈塔、派有司燈守、凡有過霧之際、各輪船經過該處者、則必鳴汽笛、山上守燈者一聞笛聲、亦必放砲三響、以示之、俾輪船司舵之人、知已達該山不遠、詎十月二十八日下午五六時、有益利大輪船、同時由埠出口、駛抵洋山附近、忽遇大霧、[illegible]

牛絲檢驗所報告營業狀況

上海萬國生絲檢驗所、爲中美絲商合辦之生絲檢驗機關、成立以來、六載於玆、對於改良擇絲排解糾爭等工作、進行不遺餘力、惟該所因收支不敷、擇齊異常竭蹶、一切計劃大計、致未能次第實現、引爲憾事、上月該所爲籌款事、曾邀集絲業領袖黃楣臣・沈驊臣・吳申伯等、磋商辦法、業於本月四日經廠商大會通過、資助一萬元、昨日該所特將六年來營業狀況函告各絲業機關、略稱該所於一九二二年二月開始營業、是年華商委託該所檢驗出品者僅有八家、洋商計共十八家、收支相抵、不敷約四萬元、今年自正月起至九月止、華商委託者增至五十八家、洋商增至二十八家、檢驗生絲五千三百十三包、收支相抵、不敷二萬三千元、統計六年來不敷總數約二十一萬餘元、除上年絲廠商補助一萬元外、其餘二十萬元、悉由

上海縣各區分部次第成立

上海縣四區黨部、自由縣指委會委定指導員陳家浦後、第一步即着手籌備區分部工作、玆聞該區第一・三・五・六各分部、均已開過談話會、其二・四・二分部、亦已定期召集、進行方面、殊爲順利、一俟省方規定日期、即可正式成立、又六區黨部籌備以來、依縣指委會之規定、暫分爲三個區分部、計一分部在馬橋鎭、二分部在吳家橋、三分部在砂礩、各分部助理早已指定、積極進行、談話會亦曾開過三次、

上海兵工廠派員接收閩兵工廠

閩省兵工廠、已奉軍委會命令裁撤、上海兵工廠長張羣、已派機器廠主任林爲鎔赴閩、請閩省府將該廠機器拆卸運滬、惟該廠全體工人、共計有一千五百人之多、要求調滬工作、閩廠停辦原因、係交通不便、成本太大、致出品稀少、將其合併於滬廠、林委員約須半月返滬、

黨義演說預賽彙誌

一八兩區今日舉行

四九兩區昨已竣事

市指委會宣傳部、定於總理誕辰舉行全市黨義演講競賽、預賽由各區分任、決賽由市宣傳部主持、各區早經分頭籌備、玆將昨日所得消息彙誌於后、▲一區定今日下午二時、在該區會議廳舉行、區內各學校參加者、有育小・萬竹・西成・尙文・崇正・務本・曾兒院等各小學、▲四區於昨日下午二時、在虹口路中山劇場舉行、比賽結果、丙甲丙二組均無人參加、故僅取乙組六名、第一名朱子鈞、第二名周德安、第三名干蓮夫、（以上均崇三公學）第四名徐漱芳、第五名張寶根、第六名徐鶴安、（以上均明東學校）▲九區於昨日（九日）下午二時、在光華大學舉行結果、錄取各組優勝員如下、甲組爲杜啓棟・許鼎安・周俊・乙組爲戴秉楠・劉正春・楊炳璋・丙組爲金銀潮・徐進之・李秉法・▲八區定今日（十日）下午在中大學堂舉行、

預祝總理誕辰游藝會

上海郵務職工會、於十一月十一日午前八時、假中央大會堂舉行預祝總理誕辰典禮、午後由該會京劇社社員演劇、並開映電影以表歡忱、

普益社所將改建

南市普益社、以事業發達、原有社所、不敷使用、幸得倪慕恩夫人慨捐美金七千五百元、賽基夫人慨捐美金五百元、作爲改建費用、現已舉定建築委員七人、即日召集會議、先行研究新屋圖樣、務在適應南市目前社會之需要、又爲順應潮流、須使新建築便於發展平民工作及解決民生問題、改建期內、各項工作未便停頓、特推七大章與各方接洽、商借公共場所、暫作辦公之用、一俟圖樣繪就暨臨時社所確定後、即舉行公開投標、着手翻造、

財廳令會算上海縣前六任交代

財政廳長張壽鏞、以上海縣歷任縣長、尙有李壽慈・范回春・李祖夔・張思永・危道豐・徐韋曼・六任、未經會算交代清楚、邵樹華一任、算而未結、昨特將清理辦法、訓令上海縣財政局江李兩局長、限期辦理清楚、

兩區分部成立

▲九區六分部、昨在七寶開成立大會、當選出執行委員顧俠傑・（宣傳）沈□・（常務）李昌・（組織）候補委員楊景李・郁章、當即宣誓就職、▲九區七分部、昨開成立大會、當選出俞□成・楊培仁・蘇孚安爲執行委員・夏守新・饒凱升・爲候補委員、當即宣誓就職、

三十期上海漫畫出版

今日出版之三十期上海漫畫、爲自出版以來最豐富之一期、封面爲葉淺予君所繪秋季新裝圖、石印部除王先生敬和尙外、有光宇之南北花旦、少飛之標賽時代之變遷、振宇之（宋子文）像、文農之中山裝、鉛印部則更爲特出、除華社第二屆攝影出品選登郎靜山之板橋寶本、石世磐之人像、張珍侯之蓮塘、胡伯翔之合作、冷道人之靜物、李佩弦之晨光等傑作、都係實之靜、均爲此次出品中最優美的作品、此外有銀約之夜銀行、美國電車與本埠光安公司建築比較攝影、文農之插畫雨下等、尙有靑年著作家黃震遐及其戀人郭林鳳女士之合影、黃君所撰之小說（處女的夢）亦於本期起刊登、

預定北洋畫報有贈品

天津（北洋畫報）、印刷・內容・銅圖及紙張、均極精美、每逢星期二四六、各出一期、今爲優待南方愛讀者起見、特精印名伶明信片數種、凡預定一百期、洋五元、贈送名伶片六張、定五十期、洋二元五角、贈片三張、期限本月底止、宜早向該報南中分社、本埠南市大南門大佛廠廿一號家臘庵、或宋平街晶報館預定、

孔雀皮鞋公司新出絲絨鞋

四馬路跑馬廳附近上海舞台斜對面孔雀皮鞋公司、爲唯一專製女皮鞋之大商店、該公司所出皮鞋、在中駿有佛實創設、能永不走樣、且舉步輕便舒適、故女界購者異常擁擠、該公司玆又出新式皮鞋多種、由美術家精意花打樣、均爲滬上所未見者、並因時屆初多、特日夜趕製各色絲絨鞋、

今日上海秋賽第四日之預測

▲第一次（四分之三哩）㈠司快克Squeak ㈡沙而子Soults ㈢[illegible]

▲第二次（一哩四分之一）㈠郤可克Charcoal ㈡本脫色摸Type II ㈢[illegible]克Lisarookh

▲第三次（兩圈半大跳浜）㈠特勃而賓羅Double Zero ㈡克不登克脫皮討克Boattock

▲第四次（一哩）㈠泰甲衣扶Chilly Eve ㈡拍脫Pat ㈢[illegible]而Captain uttle ㈢坡去圖特托司Pitch and toss

▲第五次（一哩四分之一）㈠華倫飛Warrenfield ㈡克龍開勒衣扶來White Rosemary

▲第六次（一哩）㈠及克太Jack Tar ㈡口西克色Queqsakso ㈢[illegible]Coronation Eve ㈢探藍頓Zorban 克Magic

▲第七次（一哩）㈠潘於浦沙Perhaps So ㈡卡拉脫愛Carat VIII ㈢老徐勵文丘Promising Ventare

▲第八次（半哩）㈠泥斯Nith ㈡亞開Oh Kay ㈢衣求克申Education

▲第九次（一哩四分之一馬夫賽）㈠老希而倫曼Royal Lancer ㈡金京老夫Kingcroft ㈢紐約克New York

今天戲目

大舞台（負演）（價夜）
第一台（負演）（價夜）
上海舞台（負演）（目價）
以下爲影戲院
共和　意外緣
北京　巴黎名姝
百星　俠血情花
夏令配克　鐵拳爭艷
虹口　得其所哉
光陸　冒充情人
武昌　菲洲游獵
中華　關東大俠
恩派亞　航空大俠
萬國　萬王之王
中央　愛國魂
新中央　小偵探
卡德　上海一舞女
世界　涿州大戰
奧迪安　開幕之夕
上海　肉體與情魔
通俗　人月圓
東華　名義夫妻
卡爾登　北極探險

刦盜出門後又逢事主 開放四鎗傷斃兩人

崗警趕到盜已逃逸

住居閘北胡家木橋四十五閘頭十號之江北人周慶濤、年三十七、向爲碼頭小工、妻陳氏、年二十六、亦在某絲廠爲纜絲女工、昨晚六時、夫婦工畢返家、備○晚膳、突有二人、身穿黑色夾袍、頭戴○○帽、○○濫止、操江北口音、詢陳氏以放車爲業之陳姓在否、周當答以陳姓放車者非此、僅有劉姓亦業放車、則爲予同居、言甫畢、一人突自袋中取出手鎗、喝令周夫婦勿聲張、而另一人即行近陳氏身畔、將陳指間所藏金戒二枚、強行捋下、出門向東而逸、含四十五閘頭略似一弄、有東西出入口各一、周見盜去、始偕○氏同出西端、擬報警請兜拿、不意甫出弄口、兩盜已自弄之東端繞道而過弄之西端、突見周夫婦○偕出外、知其必往報捕、即出槍向周夫婦連發四槍、周當場飲彈○命、陳氏左腕部亦中一彈、兇盜即行逃逸、嗣附近崗警聞聲趕來、盜已無踪、乃將傷者車送醫院、周之屍體○由地保飭人看守、聽候報○○○、周○○○○甫二月之女兒云、

嚇人的信

姑念年輕薄罰

住居海寧路同昌里四百七十四號之甬人俞妙根、前在五馬路外灘大賽洋行爲西崽、於本年三月間被該洋行大班辭歇、○懷恨於西崽王○○、○遠、故迭致匿名信函恐嚇、以洩其忿、而王接函後、察悉字跡係俞所寫、遂報告總巡捕房、飭派包探劉俊卿與西探勃勃寧、於前日往將俞拘獲、昨晨解送臨時法院第一法庭、即據中西探稟明案情、又據原告干祥遠投稱、於本年三月間、因該洋行內失竊衣服、由我主張、須向各人處搜檢、而被告不服檢查、我遂稟知大班、將其停歇、嗣迭接匿名恐嚇信函四封、內中言詞激烈、須將我雙腿砍去、惟其字迹與被告相同、故於昨日報告捕房云云、隨將該信四封呈案、又據見證郁永二投案證明一切、詰之被告供稱、前在大賽洋行爲西崽、因與原告意見不合、被其唆歇、並未致函恐嚇等詞、經陳恩普推事將匿名信察閱之下、諭令被告當庭書寫數字核對、確係相同、遂向被告諭曰、今核對字跡相同、該函確爲你書、豈能抵賴、俞至此祗得承認、惟求原宥、末由俞之代理將俊鰲律師辯稱、當事人實因年幼無知、雖寫信函、然並無真意謀害、況含抄其家、亦無凶器、且從前並未犯案、請求改處罰金懲戒等語、推事核供、判決被告俞妙根姑念年輕、從寬處罰金五十元、如無力完納、以二元折算一日、易以監禁、

走夜路危險

又一鄉民遇盜

滬西北新涇西鄉良紹鎮鄉民華俊卿、向業地販(地皮掮客)、前日在陳家渡周太僕廟北面王家宅友人王秀芳家吃喜酒畢、時已夜半一時、遂與沈姓友人同行至北新涇分手、含北新涇至夏紹鎮尚有二里之遙、其時細雨迷濛、途泥濘滑、華獨行至離北新涇約一里之小木橋附近、忽遇盜匪三人、各執槍械、攔住去路、將華撳倒於地、肆行搜刦、並被盜用刀背將華背猛擊一下、計共刦去大洋二元、小洋四角、銅表一只、雨衣一件、駱駝絨呢袍及花緞馬褂各一件、

婦人背部

抄出手鎗

另有槍彈三百粒

五區公安局得有密報、日內將有徐州婦人多名、由滬販運手槍子彈等物、帶至內地、署長立派巡官、加率檢查警士、前往北站、於晚班車將開行時、果查獲一婦人、在其背部抄出手鎗三支、另在衣包內、續獲槍彈三百粒、拘至區署、據供名于張氏、徐州人、寓租界某旅館內、此項槍彈、係由同鄉人托帶云云、詢其尚有同黨多少、則堅稱沒有、遂判將人贓併送市公安局法辦、

募捐豈可強迫

貴州人黎純澤呂○侯兩人、前日至法大馬路中華里十號向乾康申莊強行募捐不遂、恃蠻行凶、然被法捕房督察員查見、將黎等拘獲、帶入捕房、昨解法公堂、原告投稱、是日被告等到來、強令商人捐募洋二三千元、不遂所欲、即欲將吾拖去、求請訊究、詰之黎純澤供、民人是貴州同鄉會會員、因同鄉人失業甚衆、流落客地、故此開會議決、募捐救濟、是日民人等向原告處婉言勸募、並無恃蠻行凶之事、求察、呂○侯供詞相同、中西官判兩被告實犯新刑法三百七十條之罪、着各罰洋三十元、或押一個月以儆、

楊耐梅之汽車夫?

「早已發生同居之愛」

奚嘉謨有密切的關係

不承認行竊楊之汽車

住法新租界金神父路三百號之電影女明星楊耐梅家人、於日前投法捕房報稱、有汽車一輛、被人竊去、求請查緝等語、當由捕頭准詞、即通知各捕房各機關嚴查、後由公共租界捕房巡捕在南京路日昇樓茶館附近查獲、將司機人奚嘉謨與坐客楊西易一併帶入捕房、轉送法捕房管押、昨日解法公堂請究、原告由沈泉根代到稱、原告楊耐梅、於上月二十九號赴青島唱戲、約一個月回滬、民人是耐梅影片公司職員、失竊後、由楊耐梅之叔父至捕房報告、惟此汽車原告買來後、向由被告奚嘉謨開駛、車之鑰匙、亦各執一個、楊離滬後、奚已告假半月、官問奚是否楊耐梅之汽車夫、答並非汽車夫、是要好之人云云、被告奚嘉謨由費席珍律師代辯稱、被告奚嘉謨乃與原告楊耐梅有密切之關係、早已發生同居之愛、今有兩人合拍照片呈鑒、況此汽車當初係原被同去購買、向來由被告開駛、所有鑰匙、亦由被告執管、如果行竊、定須藏匿、決不能開駛出外、顯見所控不實、求請明察、訊之楊四易供、民人在南京某機關供職、日前來申、在大世界附近與奚遇見、由伊喝吾同坐汽車至英大馬路、被捕截獲、不知行竊之事、求察、聶承審官核供、商之法領事杜君、判奚嘉謨交保、楊四易無干開釋、改期一個月、俟楊耐梅自行投案、再行訊核、

兩孀婦

古董掮客身後

儼如仇敵

一提起訴訟一

江北人顧金山、昔年來滬、入紗廠做工、嗣經其親戚帶至老北門一帶爲露天通事、按露天通事者、充外國人臨時繙譯之謂也、因該處多古董攤、西人常往選購古董、顧略知西語、遂任舌人、得此微酬、歷時已久、暨此業殆作工爲商、從此改業作古董掮客、不數年、居然溫飽有餘、惟顧年逾不惑、猶抱伯道憂、雖有妻室應氏、然亦年華老大、似無老蚌生珠之望、爲嗣續計、央媒娶陳氏爲婦、前年冬間同居後、終難一索而得、今春忽患病、至三月十二日與世長辭、遺兩孀婦、向同冰炭、茲更儼如仇讐、未幾陳氏出居姑母家、一面延律師在臨時法院控告應氏強將存摺飾物等取去、請求判令交還、否則賠償代價七千餘元、應氏被控、亦延許律師具狀抗辯、並提出反訴私取方單等物、昨日午後由李哲學推事開庭傳審、據顧陳氏訴稱、存摺等物、係三月十九日被顧應氏率同其女從我身畔奪去、一爲四明銀行之存摺、計存款一千餘元、一爲永豐錢莊之存摺、計五百元、此外復有首飾數事、丈夫臨終立有遺囑、將所有遺產、由我保管、並爲立嗣等語、隨將遺囑一份、控追物件之清單一紙、及與顧結婚之紅帖呈案請察、質之被告供、自幼過門顧家爲養媳、十八歲始正式結婚、生有子女各二、不幸兩子相繼夭殤、丈夫乃納陳氏爲妾、詎彼不知和順、致將丈夫氣死、所遺兩存摺、其五百元者、於夫死之次日取來、爲喪費、因不敷用、再向四明提取、現所存僅百餘金、至飾物多係原告私自取去、且尚與其父將他人紙押於我家之方單二紙竊去等語、推事遂諭改期續訊、

專賣假藥之黑幕

揭破……

各處售藥商店誠實者固多然亦有奸商只圖厚利不顧人命者亦不少惟此種黑幕假藥難以揭破有○○○丸最易辨認每包內附有驗假券者爲真品無驗假券或有偽驗假券而字跡模糊者均爲偽品如查得確係偽品則舉一反三該店之藥品無一不偽矣

婚約不解除

所以不走

老父賴悔一意孤行

住喬家浜在北市開設顏料號之無錫人沈某、生有兩子、長子已成婚、其次子前年聘定同鄉周姓之女爲室、擇定今年十月間迎娶、乃沈子外間另有所好、故數次囑父與周姓解除婚約、其父不允、現婚期將屆、沈子遂於前日留書出走、謂須婚約解除、方可回家、

債務人之女

忽被藏匿

許處拘役

住居華界閘北大統路一百七十三號之天津人趙福如、前日午後三時餘、紗業至楊樹浦路二千五百十號江北婦人陳于氏家、索取借款洋五十元不遂、將氏之七歲女孩蘭英一口攜歸、藏匿於新民路九百七十八號婦人耿陳氏家、意圖勒贖、被陳于氏探悉情報告楊樹浦捕房、派包探常錫坤前往、會同該管警探將趙福如及耿陳氏一併拘獲、起出女孩蘭英、帶回捕房、分別收押、蘭英交其母陳于氏領回、昨晨解送臨時法院、即據當包探稟明前情、繼由原告陳于氏投稱、於本年二月間、向住居閘北大統路許寶卿之妻許郭氏借洋五十元、擬開糖食店、按月二分起息、至中秋節、許郭氏皆遣趙福如到我處索款、我因無資、商懇緩期、當承允諾、詎趙福如於前日糾同多人到來、據云、此款已經其代償、是日逼我將款如數交出、不遂、乘我出外時、即將女孩蘭英抱去藏匿、是以報告捕房云云、繼由許寶卿許郭氏相繼投案、證明原告陳于氏故意逃避租界、不還借款、因被告趙福如從中担保、於是托伊前往索取有之、並無二分利息之事等語、質之趙福如供、與原告及許寶卿素來相識、因中秋節雙方索款糾葛、我從中口頭担保、現原告忽然遷移租界、故前日往索代保之借款、原告不應避匿不面、遺下女孩蘭英、正在啼哭、故我將其抱回、寄於耿陳氏處、臨行時關照二房東老嫗、倘伊母回來、即行至我處領歸可也、並無令其備款取贖之意、求鑒、耿陳氏供、女孩係趙福如抱來、暫寄我處、因趙開有店鋪、故並不疑之、對於內容、完全不知、許推事核供、判決趙福如處拘役廿八天、耿陳氏處拘役五天、

河濱贈襪

無類色膽如天

少女極聲呼救

十五歲湖州女子陳阿四、今春由原籍來滬、住宿在法華鎮觀音寺後面姨母秦謝氏家、每日至附近窩布廠做工、前日因身體疲乏、在家休息、至下午在門前河畔洗衣、詎有居住左近之無賴陸富林、上前向之調戲、並袖出絲襪一雙贈給、阿四駭極奔回、不料陸色膽如天、猶敢追上、拉住阿四衣服、醜態百出、阿四極聲呼救、始得釋手、遂回家哭訴姨母、正擬報警拘捕、詎陸竟自投羅網、昨晨又敢至該氏家門前窺探、當被秦謝氏扭住、指交崗警帶入六區二所、秦謝氏宅出絲襪一雙作證、當奉研訊一過後、將一干人併送地方法院訊究、

大姐來纔一日

第二天卽犯案

串同車夫竊飾

住法新租界黃志如家之大姐徐阿大、串同姘夫汽車夫濮泉根、竊取值洋一千餘元之金表及白金戒等、攜贓偕逃、後由事主察悉、報告捕房派探將兩被告拘獲、弔出原贓無多、昨解法公堂請究、原告派林大寶代到稱、徐阿大于上月廿七號由某薦頭店介紹前來爲大姐、詎於次日廿八號、即乘主人出外之時、潛入房內行竊、今蒙拘獲、求請重究、結、徐阿大供認竊、所有贓物、均交濮泉根取去是實、濮泉根供、此項飾物、由徐阿大交吾、不知竊來、亦不敢串竊、中西官判兩被告各押西牢六個月、

牛老婦人大變

棄丈夫子女

與鄭差同居

住居大南門飛鳳街鄭子明之妻周高氏、年逾不惑、生有子女、均已成丁、該氏自去春以來、竟與同居昔鄭差之吳某姘識、態度○熟、忍心拋棄廿年之丈夫、及一雙子女、跟隨姦夫逃之後、四處找尋無蹤、僅自要逃之後、向鄭呈告、該氏與吳匿居高昌廟某僻地方、特此具狀地方法院、請求提究、昨午率警將吳與該氏拘獲、解院訊究、

市八學運動會 會期又改

提前三天

在總理誕辰舉行

市小學校第一次聯合運動會、因天雨改在十五日起舉行、業誌昨報、茲因天已放晴、而十二日適值總理誕辰紀念、故特提前在十二日開會、藉表慶祝、聞昨日已由市教局通函各學校、知照運動會改在十一月十二三四日、俾各學校率領兒童、如期赴會、運動會中獎品、除前日本報發表者外、茲悉又有王正廷贈女生運動最優勝者緞質獎旗一面、章棒丹贈獎品共分三種、甲團術表演者共四十校、每校獎旗一面、乙、運動成績獎品、分二種、㈠以學校爲單位、取其第一二三共三校、(計分法以該校所有學生得分總數之多少而定)㈡以個人爲單位、取第一二三共三名、(計分法以其共得分數之多寡而定)、丙、幼稚園獎品、

網球昨賽結果

暨南勝職業

中華體聯會○○織預賽

上海○○○○有西人合會網球比賽、昨日開始預賽、有暨南附中中華職業兩校、在中華網球場交鋒、單打三組及雙打第一組均暨南勝、雙打第二組因天黑未克舉行、茲以此組不影響勝負、故不再補賽、今日繼續預賽、分兩組、一爲光華對民立、下午准一時半起、一爲昌世對立達、下午三時半起、地點均在中華網球場、球員概從康梯路出入、所用之球、須各校自備、每校五只、以司拉人傑或迪脫生牌爲合格、茲會秩序、因受天雨之影響、勢必有所更動、此後將逐日公佈云、昨賽成績如下、

▲單打

㈠凌國文(暨)對韓維新(職) 六對二 六對四

㈡陳光順(暨)對沈國琦(職) 六對三 六對一

㈢林生潤(暨)對張福生(職) 六對二 六對二

▲雙打

㈠張幹方 陳光順(暨) 對 韓維新 沈國琦(職) 六對四 八對六

小球競賽

明日有十七組交鋒

市一體育場、小足球競賽會、明日交鋒者、上午有壯士組十二隊、青年組八隊、下午有健兒組十四隊、茲將比賽時間錄下、

比賽者	組別	時間
中法甲與民立	壯士組	上午七時五十分至九時
好友與勇毅	壯士組	上午七時五十分至九時
星與崇益	壯士組	上午七時五十分至九時
平等與南星	壯士組	上午九時五分至十時十五分
萃一與西綠	壯士組	上午九時五分至十時十五分
業餘與市中	壯士組	上午九時五分至十時十五分
中法乙與黃公乙	青年組	上午十時二十分至十一時三十分
市一乙與南星乙	青年組	上午十時二十分至十一時三十分
青年與浙公	青年講	上午十一時二十分至十二時[illegible]
健[illegible]與童益	青年組	[illegible]
通惠與中法丙	健兒組	下午一時至二時十分
農學與育益	健兒組	下午一時至二時十分
時化與市一丙	健兒組	下午二時至三時十分
廣公與兒童乙	健兒組	下午二時至三時二十分
萬竹與蕊山	健兒組	下午二時至三時二十五分
黃星與平民丙	健兒組	下午三時二十分至四時四十分
三讓與精華	健兒組	下午三時二十分至四時四十分

明日全體攝影

小足球競賽會

壯青健三組共四七六人

市立第一公共體育場小足球競賽會、爲本屆小足球競賽留一紀念起見、特於昨日開委員會議、定於十一日(星期日)上午十二時三十分、在體育場全體攝影、昨已函知壯士青年健兒三組各隊、屆時全體穿球衣到場、聞三組球員共有四百七十六人之多、

比賽足球

交大與優遊

下午三時在交大球場

徐家匯交大足球隊、琹英會衆、球藝深造、該隊特於今日下午三時、約優遊足球隊作友誼比賽、地點在徐家匯交大球場、

晉京比賽

光華網球隊

本埠大西路光華大學網球隊、實力雄厚、球藝超卓、連握江大體聯會網球牛耳三年、一時聲譽卓著、海上無雙、該隊於昨日首途晉京、聞將與中央及金陵兩大學作友誼比賽、預料石頭城下、將有一番劇戰焉、一行六人、姓名如下、管理胡超德•張永法•隊員顏榮生•王鏡波•杜彥傑•錢耀彬、

運動裁判會

今日考試

下午四時在格致公學

中華運動裁判員會、定於今日下午四時在格致公學考試會員、由樂秀榮及將湘青等主持、聞報名者十分踴躍、考驗各項成績頗爲嚴厲、

南昌運動會決賽成績

南昌電、南昌運動會、五日決賽結果、急行跳遠第一張曉明、成績五米八又二分之一、女子立定跳遠、第一田清正、成績一米七六又二分之一、八百米接力賽跑、第一周錫炎、成績二分八秒、是日秩序欠佳、六日決賽、百米十二秒五之三、二百米二十五秒五之三、低欄二十六秒、均爲二中張曉明第一、千五百米李日輝、五分九、跳高杜景星、一米四七、鉛球尹俠民、九米七零二之一、運動展期一日、七日決賽第一者、二百米李之榮、二十七秒、八百米李日輝、二分二十五秒、百十米高欄、李英熙、二十一秒、小學五十米、各友來、七秒五之三、標槍楊雅程、三二米五八是晚大風雨、運動或延期、

運動大會

廣東十一次

國技比賽結果

香港精武第一

廣東本屆運動、加入國技比賽比賽團體、計有廣州培正•廣州禮陶•河南潔芳•古勞第一小學•花地孤兒院•香港南華•三山精武童子團•嶺嶠小學•香港精武•佛山元甲男校•佛山元甲女校•明景學校•坤本學校•佛山精武•等十餘團體、四五兩日國技比賽、共成績甚高、結果香港精武會(丙組)節拳八人、共積分九六•二厘、扣三分、總分數實有九十三分二釐、得第一、潔芳女校(丙組)硬槌八人、共積分九六•一厘、扣三分、總分數實有九十三分一厘、得第二、佛山元甲女校丁力拳二十八人、共積分九二•一厘、無扣分、亦得第二、香港南華(丙組)節拳五人、共積分九三•六釐扣四分、總分數實得八十九分六釐、得第三、孤兒院(乙組)梅花棍十八人、共積分九一•五釐、扣二分、總分數實得八十九分五厘、得第四、佛山精武會、節拳四人、共積分九三•四厘扣四分、總分數實得八十九分四厘、得第五、

鐵爾登失去業餘資格

美國網球巨子鐵爾登、前因作有關網球比賽之文字投載日報、爲美國網球總會取銷業餘資格案、已經萬國網球會容納、該會除美國外、共有二十四國之多、

民立中學念五週紀念

慶祝大會先聲

大南門民立中學、創辦迄今已二十五年、現該校師生與舊同學會、正在籌備大規模之慶祝大會、昨日舉行第一次籌備會議、到有師生校友等五十餘人、舉定各部籌備職員、

大夏中學

今日舉行清潔運動

大夏中學○提倡清潔運動、○第七次校務會議議決、定今日上午九時、舉行全校清潔運動、由該校主任吳浩霖率同全體教職員學生、於今日下午一時半起、攜帶清潔用具、分頭打掃、並由監督清潔之職員、於各處所檢閱、評定等第、另備獎品、以資鼓勵、

清心中學添設宿舍

清心中學、今年學生特別增多、宿舍不敷分配、該校校長張石麟、特籌鉅款、決定明年動土、添建宿舍、

滬東公社之菊花大會

楊樹浦滬東公社、係由滬江大學所分立、茲値秋高氣爽、該社特於今日(卽十一月十日)下午二時舉行菊花賽大會、陳列各種名花異種、不下千餘盆、此外並有日夜校學生加入遊藝、以助興趣、

代聘小學教員

中華教育○○介紹部、現受有某處小學委託、代聘教員一位、以師範或高級中學畢業而有教學經驗者爲合格、有願應聘者、請先致函該會、詳述本人資歷及小學教學之經驗、當再函邀面洽、

切勿止咳 必須治咳

成人以韋廉士紅色補丸 小兒以嬰孩自己藥片

蔡複司醫生云止咳愚人亦能治咳者方智可故止咳之法施之於壯者則損若施之於小兒則險矣治之之法須先健其腦補其血強其肺調節其腸胃則不止咳而咳自止矣

廣東申明亭楊君玉書來函云「鄙人曾患咳嗽日咳夜咳醒時常咳夢中亦咳幾成肺癆多方服藥毫無功效嗣試用韋廉士大醫生紅色補丸而病竟瘳今則成爲康健之人矣小兒裔昌於去年九月亦患重咳舉家惶然憂其性命不保第乃勸服嬰孩自己藥片終得脫險至於不眠便秘善啼等症一服是藥亦莫不立效眞保赤靈丹也

韋廉士醫生紅色補丸凡經售西藥者均有出售或直向上海江西路六十號韋廉士醫生藥局購取每瓶大洋一元五角每六瓶大洋八元郵力在內嬰孩自己藥片每一瓶大洋六角每六瓶大洋三元郵力亦在內收用郵票

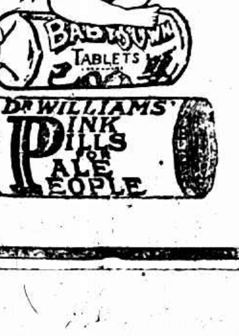

太湖畔鉅刦案犯 各處徒刑十四年

江陰人劉金林、無錫人蕭阿五、因於本年四月十三號糾黨持械夥刦楊樹浦蘭路厚生紗廠發給之工資洋三萬另八百元、逃避無錫太湖畔、化裝魚戶、被楊樹浦捕房華探長魏金福、包探李鵬飛會悉、遂往無錫會同該管警探、將劉蕭兩名拘獲、抄出原贓鈔洋一千九百九十五元、連同嫌疑犯劉明錫劉樹根、婦人劉余氏、一併提回捕房、解送臨時法院研訊、原告延吳麟坤律師代表、被告劉明錫劉樹根劉余氏由汪容律師辯護、業經訊供終結、昨晨宣佈判詞云、被告劉金林蕭阿五各處徒刑十四年、劉明錫劉樹根劉余氏均無罪、贓洋發還原告具領、

林德崇之屍 已由家屬收殮

泉漳會長林德崇於前日九時許、在砲台灣海濱投海身死、屍具經人認明係泉漳會長林德崇、已誌昨報、茲悉林屍已由其伯父林幼岩及胞兄林德岩於昨日正午十二時許、來滬至息影公所備棺收殮、據林幼岩云、死者家中雙親俱全、父名林幼山、現年五十五歲、母張氏、年五十二歲、家住蘇州燕家浜十二號、有兄二人、長名德岩、次即死者、尚有一年十五歲之妹、死者爲其父母所鍾愛者、而死者於其父母、亦極孝順、此次究竟因何蹈海自殺、曾係說不一、但尚難證明確實、

鎗傷胞弟案 蔣福辰徒刑八月

住居城內水仙宮對過之蔣永安、被胞兄蔣福辰開槍擊傷一案、業經地方法院宣判、蔣福辰施用足以致死之方法、而傷害人、處有期徒刑八月、裁判確定前羈押之日數、准以二日抵有期徒刑一日、

學徒流爲乞丐 花會滋味若何

法租界東新橋街一百四十一號雲龍祥紙紮店、兼售轎飯票、有陸姓學徒、嗜好花會、近有經理發覺被該學徒竊去轎飯票一千餘張、計洋一百三十六元、且知盡耗於花會、經理於七日晨即加以嚴責、詎該學徒忽然失蹤、四出找尋、亦無影跡、經理恐有不測、正憂慮間、乃於深夜時、在菜市街地方、瞥見該學徒延途求乞、狀似癡獃、蓋自逃出後、又將衣服典去、乃飭店夥將伊扭獲、送交其家屬管束、（大華社）

形形色色

緝獲匪盜

緝盜包某□千餘□、迭經密探□緝未獲、昨日偕公安局六區一分所訪悉該盜等匿跡徐家匯附近某姓草屋內、當即會同長警、馳往將包王二匪拘獲、申解公安局訊辦、

汽車肇禍

昨有租界公司汽車第四（一號、駛至閘北大統路地方、有某紗廠小工張鳳功、不及避讓、致被撞倒、傷及腰背等處、後由警士到來、命其兄張鳳儀、將鳳功扶至汽車上、由車夫向西開車送至醫院、奈所傷已重、無法挽回、延至十二時許身死、、自明司法機關檢驗、

西外火警

昨日上午九點半、南市小西門外中華路明□堂藥店對門一一五四號許臨興竹店樓上不慎於火、立時冒穿屋頂、幸時在白晝、且西區火會近在咫尺、立即驅車到場救熄、僅燬樓面一間、

誘賭花會

本地人吳金貴吉子富、寧波人陸茂榮、張□根、趙士來、常州人□□、因同在梨倫路一百九十八號屋內私設花會聽筒、誘人聚賭、昨被一百三十五號西捕頭查悉、會同五百零一號一千四百四十四號等華捕往將吳等六人拘獲、搜出花會字據、一併帶回虹口捕房、押候解辦、

西崽與雞

住居棠勒路一百六十七號之徐德江、向在虹口菜市場內擺設雞鴨攤、而有向□兩崽、浦東人張道生、於七月三十號至本月二號之間、陸續用欺詐手段向徐購取價洋六百元之雞、一千五百頭逃逸、昨被徐在途遇見、喝由中西包探、張拘入虹口捕房、

商場行市

釐弱拆鬆

▲洋釐 昨九日（即舊歷九月廿八日）匯市洋勢衰弱、價即趨降末已、計早市七錢二分三釐二毫五、比較前天午收小去一釐、午市益低、爲七錢二分一釐八七五、再降一釐三七五、同業交易尚少、票劃各款做開一百萬有餘、銀行互市數十萬、逕以東南北各帮現洋需要不繁、去胃稍形停頓、來源仍由實杭等選申五十萬左右、小同行收兌鈔票及售出殘團由洋約計五萬半、廣角早市做六錢一分八釐半、比上日回小一釐五、廣角早市五錢九分九釐、午市六錢、較前日收市回小二五、成就十餘萬角、銅元同長八百○七千八百文、做出銅元四萬串、衣牌早二千九百四十九文、午四十八文、和上日同、角坯二百四十五文、加一文、貼水五十文、小一文、

▲銀拆 昨中外各銀行及各錢莊、票據稅支匯等款二千萬弱、銀拆見鬆、早市轉帳拆息二錢八分、較上日午收小二分、午收拆息二錢五分、已降五分、銀行掛牌仍計一錢一分、

外匯均無伸縮

本埠外匯掛價均無伸縮、惟意匯加二元、計爲一千二百十五利拉、大條而長、匯兌明強、銀行內各將份國和平、華商交易僅少數、計英金、銀行互相成交數萬磅、、金亦對做數十萬元、日金中金業中售出一百餘萬元、間亦實進幾十萬元、銀行等三井正金朝鮮實進、台灣三井略有售出、人心平平、金市稍提所致、這上收市比較上日計先令與金均無更、日金加（六二五

▲英匯 內盤價○六二五升降、票商少數出入、銀行互相成交、上十二月份出價二先令七辦十六八七五、價七辦士七五、三井出五千、價七辦士六八七五、上海浙江買一萬、價七辦士七五、三井安達對做一萬、三井與丁商對做近期一萬、價同爲七辦士六八七五、午收出價七辦士六二五、

債市均轉俏

昨（九日）華商證券交易所各債現貨交易以下午較暢、做開補數亦多、其中仍以九六滙出貨爲盛、整六雖於後市出一次、因某戶進購、交易亦不寂、合計成交九六公債十七萬元、整六價八萬五千元、又七長一千元、裁兵五萬五千餘元、捲烟三萬五千元、續發二萬餘五萬、期貨市況尚佳、兩市各有八十餘萬元之交易、總計交數爲一百○五萬元、內分整理六厘五十九萬元、七長一十七萬元、續發二五捲十九萬元、至各債市價趨勢、齊買雙方雖各有出入、惟過去一戶仍稍漸補進、故買賣佔帥盛、價殊堅定、如七長整六均較前同好三四角、整六尤俳個堅、其本月期大七角、現貨因市上滙穩、九六降跌之後、買氣頗盛、故回升一角、同強一元、續發二五收市轉動、遠期不動、本月期略好角許、其他則變遷僅二角許、捲烟徐降半元左右、

棉市轉漲

昨（九日）紐約棉市以政府報告利於多頭、美商爭買、進而漲、計各月期價大五十三至五十九個磅音、利物浦棉市十二月期大五十二個磅音、現貨大五十二辦士、一月期大一二辦士、孟買棉市以紐約市況不佳及本埠空頭回進、計平茄漲小八羅比、奧姆辣小六羅比、勃洛去小七羅比、大阪棉市各月期價大八角至一元三角、本埠棉市以美棉政府報告增加不多、價格大漲、因之人心轉堅、惟實銷仍有限、紗布交易所漢標前市各月期大二錢至四錢五分、後市又好五分至一錢五分、共成交七萬四千二百擔、現棉交易比較起色、惟市勢尚形沉滯、現貨計通花一千包、姚花二百包、

紗市轉定

▲現紗 昨日（星期五）現紗市況仍不失爲平穩局面、原棉之升降現已視爲具文、不甚介意、惟可紗市本身而言、實際因無儲漲不已之理、昨環境正傳出之好機會、故一般空多觀望、市面因而轉定、昨日內地隨市售出、市面轉定、昨日內地廣東野雞湖頭江西漢口秦皇島建寧波及同行等共進一千四百餘包、實價初堅而後疲、茲列市盤如左、

金價稍漲

昨（九日）標金狀況、初見漲、同業交易並無繁盛、如順利萬興裕康及徹成永福昌泰興茂豐戶等均有售出、元成永福昌泰與茂豐永豐餘巳買進、下午買賣尤爲稀少、早市開盤五六錢、英匯掛牌向落八九錢、以後復加一兩零、午後初平、雖跌數錢、旋又加上四五錢、收市之際、又見小面、計減三四錢、人心平平、外匯則堅、茲將一月期標金計

銀市平穩

銀市大條英倫來電、大條銀近期已長○六二五、計廿六辦士八七五、（合英鎊）平、一仙令七辦士五六二五）遠期亦平穩、價格折中、實戶供給小數、華銀價大一二五、計五角七分八七五、

賊是同鄉

粵人余□、昨日上午二時、潛入北四川路八十五號同鄉人□□家、希圖行竊、當經飽警瞥見、將余扭交年前職電、隨身穿制服、並無證章、一百八十二號華捕、帶入虹口捕房、

跡近充冒

昨日下午三時、有身穿黃制服、肩佩武裝帶之揚州人嚴紹林、十六歲、在浦東楊家渡地方泥城一帶檢查行人、當經公安局三區一分所巡警查見、上前盤詰、嚴語支吾、周身摸索、即將嚴帶回所內、復在其身畔抄出名片數張、上書上海特別市公安局稽查員嚴紹林字樣、實所長以其年甫弱冠、雖身穿制服、並無證章、跡近冒充、隨即備文將嚴押送市公安局發落、

損壞煤船

昨日午後一時許、有日本商輪洗蒹丸、在浦東春錦碼頭、正擬靠岸出口、其時潮水方急、該船頭之煤炭船一艘、衝落碎、同時苗根之煤炭船一隻、亦被撞碎、船身即被潮水衝動、向南浮去、該船頭之煤炭船均未及時閃避、致被泊於浦東春錦碼頭之煤船均受損傷、事後由該船主投報陸家嘴水巡捕房請求賠償

氣象

徐家匯天文台報告云、昨晨大霧四布、夜間有霧、七時後天氣晴朗、西北風頗猛、氣壓較前爲高、上升甚速、溫度最高五十五．二度、最低四十二．八度、預測今日大冷而晴、風向介於東方北方之間、勢頗猛烈、中國海濱有季候風、

市價一覽

（十一月九日）

● 國外匯票 ● 國內匯兌 ● 各國東價 ● 上海物品證券交易所 ● 華商證券交易所 ● 銀洋錢市 ● 金市 ● 利物浦棉市 ● 紐約棉市 ● 蘇州金銀市 ● 蘇州錢市 ● 無錫金市 ● 無錫錢市 ● 無錫麵粉市 ● 無錫紗市 ● 上海麵粉交易所 ● 孟買棉市 ● 大連油豆餅市 ● 華商紗布交易所 ● 滬南米市 ● 滬北米市 ● 現貨麵粉 ● 船期

[illegible]

外洋輪船報告

[illegible]

▲ 進口輪船報告 ▲ 出口輪船報告 ▲ 寧波班 ▲ 長江班 ▲ 通州揚州班 ▲ 定海石浦班 ▲ 穿山定海班 ▲ 崇海班 ▲ 南洋班 ▲ 北洋班

山西發生鼠疫

鼠疫之名、自昔已具害之烈、非洪水猛獸所可比擬、今北平電傳山西境內發生鼠疫、一剎那間、染疫而死亡者達二千餘人、疫氛甚熾、大有蔓延全省之虞、然疫癘每由不潔而發生、講衛生者乃疫癘之階、吾人爲預禦惡疫、保衛健康、平時宜重視衛生、清潔消毒、爲宗旨、已發疫之區各慈善團體各機關、宜速起撲滅、未傳染之亦地宜設法防之、無他、日常執行清潔消毒、萬勿以疫地遠在邊陲、遂爲秦越之漠視也、

亞林臭水 防疫

消毒滅菌、除穢辟瘟、功效久著、實爲消滅疫癘之利器

凡廳堂壁角陰溝廁所及風日不透之處、逐日用此水洒之、使疫菌消滅、無發生傳播之機會、明哲保身者、豈可忽乎

▲原桶裝足四十介侖甲乙丙三種

▲門售一介侖聽一元三角半、介侖聽七角半、介侖聽四角

上海四馬路 五洲大藥房發行 各埠分店均有批發

腎精片 每瓶洋一元二角

凡屬腎病致成之腰、立見奇效

廣東種德園秘製

白鳳丸

月經不調、經期錯亂、白帶過多、頭暈目眩、子宮虛冷、久不受孕、產後血虧、氣血兩虧

廣東種德園秘製

白鳳丸價目

一品每盒一丸洋一元
加料每盒二丸洋一元
雙料每盒四丸洋一元二
單料每盒十丸洋一元二
一品小丸每兩洋一元
加料小丸每兩洋五角
單料小丸每兩洋三角

腎精片價目

每瓶洋一元二角

備有丸藥全集函索即寄

外埠函購原局回件

總發行所 上海河南路中 廣東種德園老藥局

工部局電氣處緊要通告

啓者。自西歷一千九百二十八年十一月一日起。本處在南京路沙遜房子內之樣子間及收欵處。辦公時間每日自上午九時起至下午五時半止。（星期六上午九時起至十二時半止）務請各界注意。

工部局電氣處

樣子間沙遜房子

寫字間福州路十七號

電話六六三〇一號

滬寧 滬杭 火車行車時刻表

[illegible]